GI COMPROBO FABULOSA EVASION: ¡10 MIL MILLONES!

solemne ceremonia se entregaron ayer los despachos y sables a los nuevos subtenientes, en el salón ierto del Colegio Militar, con asistencia del presidente Videla, altas autoridades y agregados militares embajadas. Habló el director del colegio. Aquí, monseñor Bonamín bendice los sables. (Inform. página 4)

crónica
FIRME JUNTO AL PUEBLO
2ª EDICION DE LA MADRUGADA
Año XIV - Bs. As., Miércoles 8 de Diciembre de 1976 - Nº 4.162 - $ 35
RECARGO VIA AEREA $ 2

EX MONJE HABRIA MUERTO A MAS DE 259 ANCIANOS

MAASTRICHT, Holanda, 7 (United Press International y DPA). — A trece años de cárcel condenó hoy un tribunal de la ciudad holandesa de Maastricht al enfermero Frans Hoijmaijers, ex monje, de 41 años, culpable de haber dado muerte a cinco ancianos a base de inyectarles insulina. El fiscal había pedido prisión perpetua.

Hoijmaijers era enfermero en una clínica y está acusado de haber dado muerte a los ancianos. La insulina les causó una repentina disminución del nivel de azúcar en sangre, porque deseaba tener menos trabajo en su departamento. La acusación señalaba en su escrito que existían otros 259 casos en los que había dudas acerca de que la muerte se hubiese producido por causas naturales, en el Hogar de Ancianos del Gobierno, establecido en esta ciudad al sur de Holanda.

El enfermero señaló en su descargo que solo pretendía tranquilizar a los pacientes aplicándoles inyecciones, contradiciendo anteriores declaraciones, en las que había señalado que deseaba aliviar sus sufrimientos.

JUBILADOS: COBRAN HASTA EL 60% MAS

REAJUSTE SE PAGARA EN DICIEMBRE; MENSAJE DE BARDI

L CORONEL PITA URLO CAUTIVERIO DE SEIS MESES

quero de Tigre, de espaldas, angustiado, no podrá ener el certero cabezazo de Héctor Canio y Lanús olocó 1-0. Después empató Tigre, pero, luego, Carlos Nani le dio el triunfo a Lanús:2-1. (P. 10)

R EL ASCENSO, BROWN GANO EN ROSARIO A ENTRAL CORDOBA 2-0

DECISIVO! BOCA JUEGA CON INDEPENDIENTE

OY, LA PENULTIMA FECHA POR LA CLASIFICACION

OFERTA INCREIBLE
Av. GAONA y Adyacencias
Compre en los Comercios Adheridos
9-10 y 11 de diciembre
Desde DONATO ALVAREZ a NAZCA

Colorín Colorado, Este Cuento se Ha Acabado

ESTOCOLMO, 7 (Associated Press). — Un romance real que comenzó en plena guerra en Londres y continuó 33 años tuvo hoy un final feliz: el matrimonio del príncipe Bertil de Suecia con la plebeya Lilian Craig. Casi 200 invitados, entre ellos el rey Carlos Gustavo XVI, sobrino del príncipe, asistieron a la boda oficiada por el arzobispo de Suecia, Olof Sundby en la capilla del castillo de Drottningholm, en las afueras de Estocolmo. Entre los invitados estaban además la reina Silvia, esposa del rey, la reina viuda Ingrid de Dinamarca, hermada del príncipe, las hermanas del rey y representantes del gobierno.

La señora Craig, nacida en Gales hace 60 años, pasa a ser duquesa de Halland por su matrimonio. El príncipe de 64 años es duque de esa provincial sudoccidental. La boda siguió a muchos años de "anteponer los deberes reales a la felicidad personal".

♦ GUSTAVO ADOLFO

El padre del príncipe Bertil, el finado rey Gustavo Adolfo, se opuso al romance de su hijo con la plebeya divorciada y se negó a aprobar el matrimonio, como estipula la Constitución. Hasta hace poco, cuando el finado rey cumplió 90 años, el príncipe y la señora Craig no pudieron ser vistos juntos en ningún acto en el palacio.

CHILE: ESTAFA POR MILLON DE DOLARES A AHORRISTAS

SANTIAGO, Chile, 7 (ANSA). — Una estafa que alcanza a un millón de dólares y afecta aproximadamente a ochenta personas cometieron cuatro sujeto que operaban tras el nombre de "Asesores Financieros Samuel Rodríguez".

Los ejecutivos de esta firma procedieron a captar ahorro ofreciendo tasas de interés superiores a las del mercado bancario y financiero oficial. Operaron durante ocho meses, pero el fin de semana pasado se dieron a la fuga cuando no pudieron responder a los compromisos contraídos.

Los primeros sorprendidos con esta actitud fueron los propios empleados de la firma que cuando llegaron a su trabajo se dieron cuenta que no estaba ninguno de sus jefes. Luego empezó a llegar la clientela que no pudo retirar sus inversiones, descubriéndose así el fraude más grande en este tipo de entidades financieras en los últimos años de la historia económica chilena.

Uno de los abogados que presentó una querella contra esta empresa "financiera" señaló que el sábado pasado huyó hacia Argentina, Pedro Verdugo, uno de los jefes de la firma "fraudulenta". Contra los demás responsables existe orden de arraigo dictada por el primer Juzgado del Crimen y no podran abandonar el país.

Lago Ness: "Hay Más de un Monstruo Allá Abajo"

NUEVA YORK, 7 (Associated Press). — El doctor Robert Rines, director de la expedición fotográfica al lago Ness con que se trató de comprobar la existencia del gigantesco reptil marino que según la leyenda habita allí, afirmó en rueda de prensa que "está absolutamente convencido de que el monstruo existe".

Rines, decano del Centro de Leyes Franklin Pierce en Concord, dijo haber visto al monstruo en el lago escocés en 1972, y antes de hablar aquí ante el club del Instituto Tecnológico de Massachusetts, afirmó a la prensa: "Sabemos que hay más de un monstruo allá abajo".

El problema es encontrar a Nessie, nombre femenino dado cariñosamente al reptil, o parte de sus restos. Durante una presentación de diapositivas, Rines y los tres norteamericanos que lo acompañaron explicaron lo difícil que resulta cualquier búsqueda en el lago Ness.

Este tiene 40 kilómetros de largo y casi 300 metros de profundidad; sus aguas son además fangosas y está roreado de altos promontorios de piedra que brindan numerosas posibilidades de escondite a monstruos

Rines y sus compañeros están ahora empeñados en obtener un submarino especial con el que registrar el fondo del lago y examinar lo que, según ellos, son los esqueletos de los antecesores de Nessie.

INSPECCIONAN CON RAYOS X CARTAS DESTINADAS A CARTER

USA: Serias Medidas de Seguridad

WASHINGTON, 7 (Associated Press). — Los paquetes que llegan a la oficina encargada de tramitar el traspaso de poderes al presidente electo Jimmy Carter, están siendo inspeccionados de forma rutinaria por una máquina de rayos equis. La medida de seguridad demostró ayer estar justificada al descubrirse una bomba. El equipo de peritos en explosivos de la policía del distrito de Columbia retiró el paquete del edificio y consiguió descargar el artefacto "Parecía ser un dispositivo idóneo", dijo el sargento Charles Collins, vocero del departamento de policía.

La bomba estaba en un paquete hallado en la seccional postal de las oficinas del 5º piso del edificio norte del Departamento de Salud, Educación y Bienestar Social que están siendo utilizadas por el equipo encargado del traspaso de poderes a Carter, que tomará posesión del cargo el 20 de enero.

Más de 200 personas fueron evacuadas de las oficinas y llevadas al primer piso, mientras que los peritos retiraban el artefacto. Jody Powell, secretario de prensa de Carter, estaba entre los que fueron obligados a abandonar las oficinas. Los empleados expresaron que la bomba fue descubierta cuando el dispositivo de rayos X reveló que el paquete contenía lo que parecía ser una batería y cables, por lo que fue entregado a la Oficina Federal de Investigaciones (FBI). Los empleados de la oficina dijeron que en dos ocasiones anteriores recibieron paquetes que parecían sospechosos, pero resultaron ser inofensivos.

♦ FALSA ALARMA

WASHINGTON, 7 (DPA). — Desconocidos gastaron hoy una broma de mal gusto en el Departamento de Estado norteamericano, diciendo que explotaría una bomba en uno de los garajes del subsuelo. Expertos de la policía, con ayuda de perros especialmente adiestrados, procedieron a un registro de todo el edificio, sin encontrar nada.

El aviso de que explotaría una bomba lo encontró uno de los empleados en uno de los ascensores.

♦ NO FUE INVITADO

WASHINGTON, 7 (DPA). — James Earl Carter Jr., presidente electo de los Estados Unidos, que asumirá el cargo el próximo 20 de enero, desmintió esta tarde que haya sido invitado para visitar la República Popular China. "No, no he sido invitado", dijo Carter en Planis (Georgia) saliendo con esto al paso de informaciones publicadas hoy

Ayer, el designado ministro del exterior norteamericano, Cyrus Vance, declaró que era partidario de una lenta normalización de las relaciones con la República Popular China.

♦ SU ULTIMO VIAJE

WASHINGTON, 7 (Associated Press). — Henry Kissinger parte hoy en su último viaje como secretario de Estado norteamericano, con destino a Bruselas y la reunión anual de la Organización del Tratado del Atlántico Norte, OTAN. Fuera de su estadía en Bruselas, Kissinger hará una sola escala adicional en este viaje: será este fin de semana en Londres, donde tratará con las autoridades británicas el problema del traslado del poder político del gobierno minoritario blanco a uno mayoritario negro en Rhodesia.

Mi Madre es una Entremetida, Dice el Ingrato Gary Gilmore

SALT LAKE CITY, 7 (United Press International) — El reo Gary Gilmore y el estado de Utah alegaron hoy ante la Corte Suprema de Justicia de la Nación **que la madre de aquél es una "entremetida", que no tiene derecho a frustrar el deseo de morir de su hijo.**

La respuesta del Estado a una apelación contra la pena de muerte de Gilmore —y el mandato judicial que impidió su ejecución el lunes— fue redactada por un equipo de equipos de abogados que trabajaron durante toda la noche y casi hasta las 5 PM, hora límite local señalada por la Corte.

Los documentos legales fueron transmitidos a Washington por las telecopiadoras del Servicio Federal de Investigación (FBI)

Se cree que los magistrados del alto tribunal estudiarán el caso de Gilmore en su sesión de mañana, para decidir si prorrogan el mandato de no ejecución expedido la semana pasada, con el fin de revisar la constitucionalidad de la ley de la pena capital en Utah.

La oficina del fiscal de Utah prepara cerca de 70 folios con argumentos en apoyo de que la señora Bessie Gilmore carece de "personalidad jurídica" para presentar un recurso contra los deseos de su hijo.

Imponente Fue el Sepelio del ex Presidente Goulart

RIO DE JANEIRO, 7 (ANSA). — Los restos mortales del ex presidente Joao Goulart fueron sepultados hoy en Sao Borja —su ciudad natal, en la frontera de Río Grande do Sul con Argentina —en el panteón de la familia y en el mismo cementerio donde descansan los restos de Getulio Vargas.

Una imponente multitud, así como representantes de numerosos grupos políticos opositores, acompañaron las ceremonias iniciadas anoche con la llegada a Sao Borja de un cortejo de cerca de quinientos automóviles siguiendo al vehículo fúnebre con el ataúd del ex presidente, que fuera saludado a su paso por los habitantes a lo largo de los 200 kilómetros entre la ciudad fronteriza de Uruguayana (el ex mandatario murió ayer de un ataque cardíaco en su estancia próxima a Mercedes, provincia argentina de Corrientes) y la localidad de Sao Borja, de 60 mil habitantes a orillas del río Uruguay. El cortejo incluía a la señora María Teresa Goulart y tres hermanas del ex presidente.

El alcalde de Sao Borja decretó luto oficial de tres días, y el velatorio y misa realizáronse en la iglesia matriz de la ciudad, donde se formó larga fila para acceso al ataúd

"Pioner" Envió Valiosos Datos Acerca del Sol

SAN FRANCISCO, 7 (ANSA). — Por primera vez fue determinada la estructura del campo magnético del Sol gracias a los datos transmitidos por la zonda espacial Pioner 11 que realiza el primer viaje hacia Saturno a donde llegará presumiblemente en 1979.

El campo magnético envuelve enteramente al sistema solar y tiene el aspecto de una esfera irregular que se extiende miles de millones de kilómetros al Norte y Sur de los polos solares hasta desbordar, probablemente, la órbita de Pluton, el planeta más externo de nuestro sistema.

A lo largo de la línea ecuatorial, el campo magnético solar está dividido por un sutil estrato de corriente eléctrica en forma de calota hemisférica.

Los científicos definieron el descubrimiento como uno de los más avanzados en el conocimiento del Sol y del sistema interplanetario y uno de los más importantes para comprender la influencia del campo magnético sobre las condiciones del tiempo en la Tieirra.

El Ioner 11 hizo el descubrimiento explorando una región del espacio vecino a la Tierra pero que jamás había sido atravesado.

RAUL
PORCHETTO
DEBUT
11 de DICIEMBRE
sabados 19 hs
domingos 20 hs
TEATRO Estrellas
RIOBAMBA 280

URSS: OCHO PAJAROS DE UN DISPARO

MOSCU, 7 (DPA). — Ocho satélites de la serie "Cosmos", con los números 871 a 878, fueron lanzados hoy al espacio por la Unión Soviética utilizando un solo cohete portador, anunció esta tarde la agencia noticiosa Tass en Moscú.

Los ingenios llevan a bordo instrumentos "para continuar la exploración del espacio", dice escuetamente el anuncio, que agrega que los ocho satélites se están moviendo en órbitas próximas a lo calculado. Los nuevos "Cosmos" giran cada 115,3 minutos en torno a la Tierra, a entre 1.520 y 1.450 kilómetros de altura y una inclinación orbital de 74 grados.

crónica EN EL MUNDO

♦ TEMBLOR

WASHINGTON, 7 (DPA). — Un temblor de regular intensidad sacudió hoy el norte de México y fue sentido en Arizona y California, con epicentro en el Pacífico, frente al golfo de California, informó hoy el Centro Norteamericano de Detección Geológica en Washington.

El sismo, registrado a las 13 GMT, tuvo una magnitud de 5,5 grados de la escala abierta de Richter, y provocó daños de escasa consideración en Yuma, Arizona, a unos 150 kilómetros al sur del posible epicentro, se informó.

♦ WALDHEIN

NACIONES UNIDAS, Nueva York, 7 (DPA). — El austriaco Kurt Waldheim (57) fue confirmado hoy como secretario general de las Naciones Unidas por un segundo período de cinco años por el Consejo de Seguridad de la organización.

En la votación secreta realizada hoy en la sede de la ONU en Nueva York quedó así descartada la postulación al cargo presentada por el ex presidente mexicano Luis Echeverría. La elección de Waldheim se produjo en la segunda votación, por 14 votos a favor y una abstención.

MURIO HISTORIA VIVIENTE DEL ZEPPELIN

TUBINGA, 7 (DPA). — Hans von Schiller, último piloto viviente del dirigible Graf Zeppelin falleció hoy a la edad de 85 años a raíz de una insuficiencia cardíaca en un hospital de la ciudad universitaria de Tubinga, en el suroeste de Alemania occidental.

Von Schiller había participado en 1929 en la vuelta al mundo en el famoso dirigible, siendo comandante de la nave que hasta 1936 cumplió servicios regulares hacia América del Sur. En 1931 condujo igualmente el dirigible en su recordado vuelo por el Artico.

Hasta la catástrofe con el dirigible Hindenburg en 1937 en Lakehurst (EE. UU.), había realizado 826 viajes a bordo de los cigarros voladores, cubriendo aproximadamente dos millones de kilómetros.

Durante su vida profesional, von Schiller ayudó a desarrollar valioso instrumental de navegación que posteriormente encontró también aplicación en aviones modernos. Durante la segunda guerra mundial actuó en el servicio de salvamento en alta mar. Al final de la contienda se encargó de reorganizar el puerto fluvial de Colonia.

Piden su Extradición, por Vía Diplomática

GELBARD: BUSCADO

El juez federal, doctor Nino Tulio García Moritán solicitó por vía diplomática al gobierno de los Estados Unidos de Norteamérica, la detención del ex ministro de Economía José Ber Gelbard, quien se domicilia en el hotel Fairkak, situado en Washington DC, departamento 703. El pedido lo formula el magistrado conforme lo autoriza el artículo 12 de la ley 19.764, ratificatoria del Tratado de Extradición celebrado en el citado país el 21 de enero de 1972.

A tales fines el juez decretó la prisión preventiva de Gelbard por considerarlo en principio responsable del delito de estafas reiteradas, en grado de participación necesaria, mandando trabar embargo de sus bienes hasta cumplir la suma de 100 millones de pesos nuevos.

◆ **INICIO DE LA CAUSA**

Expresa el juez que la causa se inició por querella del interventor liquidador de la Cruzada de Solidaridad, general (R) Roseda Martín, en contra de la ex presidente María Estela Martínez de Perón por estafas reiteradas.

Añade el juez que el querellante hace consistir el ilícito denunciado, en las circunstancias de que con fecha 14 de diciembre de 1972, se abrió en el Banco Comercial de La Plata, sucursal Capital Federal, la cuenta corriente Nº 1049/0 a nombre de la imputada y de la Cruzada de Solidaridad Justicialista, poniendo de resalto que tal entidad fue constituida por escritura pública de fecha 27 de noviembre de 1973, siendo autorizada a funcionar como persona jurídica por resolución Nº 3664 del 1º de diciembre del citado año.

Agrega el magistrado que el querellante —que es tenido como tal— aportó cuantiosa documentación que es complementada con la agregada a la causa, la que indudablemente —dice el juez— acredita cuantiosos depósitos en la recordada cuenta corriente.

Ordenado el procesamiento de la denuncia María Estela Martínez de Perón, se le recibe declaración indagatoria, en la que relata con lujo de detalles las circunstancias que rodearon a la apertura de la referida cuenta corriente en el Banco Comercial de La Plata. En tal sentido expresa que, antes de su retorno definitivo al país, ocurrido el 20 de junio de 1973, en uno de los viajes anteriores, Gelbard le ofreció "abrirle una cuenta corriente en el Banco de Buenos Aires para que la deponente lo utilizara en obras de bien, disponiendo de tales depósitos como si fueran de su propiedad".

El juez documenta una serie de hechos posteriores sobre las actitudes y actuaciones de Gelbard para recabar fondos a las industrias, todo lo cual se encuentra encuadrado en el delito de estafa, lo que motiva el pedido de extradición por vía diplomática.

Abatieron a Otros Dos Sediciosos, en B. Blanca

BAHIA BLANCA, 7 (De nuestro corresponsal) — **Efectivos del comando del V Cuerpo de Ejército abatieron anoche en esta ciudad a dos delincuentes subversivos que se resistieron con armas de fuego al ser identificados.**

Al respecto, se suministró en la mañana de hoy un comunicado, cuyo texto expresa:

"El comando de la Zona 5ª informa que el 6 de diciembre de 1976, siendo aproximadamente las 23.30 horas en circunstancias en que efectivos del comando del V Cuerpo de Ejército realizaban un operativo de control de población en el barrio Maldonado, **al tratar de identificar a dos personas del sexo masculino que se desplazaban en actitud sospechosa por la calle 17 de Mayo a la altura del 1800, éstas reaccionaron, abriendo el fuego. Repelida la agresión, las fuerzas del orden abatieron en el lugar a los dos individuos.**

"Por un documento encontrado entre las ropas de uno de ellos pudo determinarse que se trataba de Ricardo Gabriel del Río (a) «Cacho» o «Tincho», quien pertenecía a la banda subversiva declarada ilegal.

Cabe señalar que estas dos nuevas bajas que sufre la subversión se agregan a otros operativos realizados por las fuerzas de seguridad, tras empeñosas investigaciones en la zona, no pudiendo descartarse la posibilidad de que este accionar permita obtener valiosa información que, una vez estudiada y seleccionada, permita librar batalla en otros sectores. Sobre el particular, como es lógico, las autoridades guardan total hermetismo.

RIO IV: FOETRA FUE INTERVENIDA

En la víspera fue intervenido el sindicato Río Cuarto de la Federación Obreros y Empleados Telefónicos (FOETRA), mediante una resolución dictada por el ministro de Trabajo, general Horacio Tomás Liendo. Como interventor en la mencionada entidad sindical, fue designado el mayor Ricardo Vicente Maggi.

Entre los considerandos de la medida se expresa que el pedido de intervención a la citada organización fue formulado por la Federación de Obreros y Empleados Telefónicos (FOETRA) para "corregir anomalías existentes".

◆ **CAMBIAN INTERVENTORES**

Asimismo, por otra resolución del Ministerio de Trabajo se designó al teniente primero Genaro Sciola como interventor en la Federación de Vendedores de Diarios y Revistas y en el Sindicato Vendedores de Diarios y Revistas de Capital Federal. El teniente primero Sciola reemplaza en el cargo al conorel Roberto Bocalandra.

También se designó interventor en el Sindicato del Personal de Industrias Químicas de Mendoza al mayor Guillermo Leopoldo Catterino, en reemplazo del teniente coronel Angel Peregrino Soto.

◆ **OBREROS DE CARGA**

La obra social de la Unión Trabajadores de Carga y y Descarga dio a conocer un comunicado en el cual recuerda a los beneficiarios de la misma que "las prestaciones médico asistenciales se deberán realizar en los lugares especialmente indicados, no reconociéndose facturaciones o pago de honorarios médicos fuera de los mismos".

Para mayor información, los afiliados deben dirigirse a la sede central de la Unión Trabajadores de Carga y Descarga, Cochabamba 1635, o a las delegaciones y seccionales habilitadas.

Es conveniente, señalan las autoridades de dicha obra social, que los afiliados se preocupen por adaptarse a las disposiciones que rigen actualmente toda vez que ello permitirá brindar un mejor servicio y evitará los problemas que acarrean los pagos efectuados por cuenta y orden de los interesados.

Solicitan Captura de Dos Abogados

La ley 14.034 promulgada el 30 de julio de 1951, se aplicó a dos abogados argentinos que se hallan en EE. UU. formulando denuncias sobre violación a los derechos humanos en nuestro país.

El juez Federal doctor Rafael Sarmiento, por la secretaría del doctor Carlos Suárez Buyo, ordenó el procesamiento y pidió la captura a Interpol de los abogados Gustavo Adolfo Roca y Lucio Garzón Maceda, a los que responsabilizó de propiciar o realizar gestiones para que se apliquen sanciones económicas o políticas contra el país.

Como se recordará los abogados Roca y Garzón Maceda de conocida actuación en Córdoba donde asesoraban a gremios en disidencia con la CGT de la calle Azopardo, en setiembre pasado declararon ante un subcomisión de la Cámara de Representantes de los Estados Unidos en relación con los derechos humanos en la Argentina.

También ante esa subcomisión del parlamento norteamericano depuso el sacerdote James Weeks, quien estuvo detenido durante un tiempo aquí por su vinculación con actividades subversivas.

Las denuncias formuladas por los abogados Garzón Macedo y Roca en representación de una supuesta Comisión Argentina por los Derechos Humanos, configuraron un cuadro negativo de violación a los derechos humanos por las autoridades argentinas. En su oportunidad se alzaron numerosas voces de repudio contra los abogados por la actitud asumida en el parlamento norteamericano, lo que podría deteriorar la imagen del país y ocasionar sanciones efectivizadas en la reducción en cuotas de ayuda militar.

COMISARIO MINGORANCE, ES EL SUBJEFE DE LA FEDERAL

El comisario general Antonio Mingorance fue designado nuevo subjefe de la Policía Federal, cargo en que reemplazará al comisario general Francisco Laguarda, quien desde hace dos meses se halla alejado de sus funciones por razones de salud. El nombramiento del comisario general Mingorance lo realizó el Poder Ejecutivo Nacional a través del decreto número 3150, promulgado en la víspera. Hasta ahora el nuevo subjefe se venía desempeñando como titular de la Superintendencia de Seguridad metropolitana de la institución. La designación del comisario general Mingorance confirma una versión periodística de la que se hicieron eco todos los medios de difusión metropolitanos el miércoles 1º de diciembre.

Se consignaba entonces que el subjefe Laguarda solicitaría su retiro por razones de salud, hacia fin de año, y sería reemplazado —como ocurrió— por el comisario general Mingorance. Se añadía que el comisario general Laguarda fue sometido a una delicada intervención quirúrgica, hace dos meses, y que desde entonces no pudo reintegrarse a su puesto, que estaba virtualmente acéfalo.

◆ **RENOVACION**

El nombramiento del comisario general Mingorance llena el vacío provocado por la afección de Laguarda, y coincide con la renovación de la plana mayor de la Policía Federal, que asumirían sus cargos dentro de una semana. Cuando ello ocurra, el comisario general Mingorance será reemplazado, al frente de la Superintendencia de Seguridad Metropolitana, por el comisario general Félix Mario Miotti.

Defraudación

Por defraudación a la propiedad intelectual fue condenado por la Sala Tercera de la Cámara del Crimen el ex decano de la Facultad de Odontología de la Universidad Nacional de La Plata, doctor Horacio Luis Tettamanti.

El Tribunal condenó al ex decano a seis meses de prisión en suspenso. También aplicó penas de tres meses de prisión a Mario Francisco Calvo y María Haydée López de Ralini, como coautores

Por haber incurrido en violación a la ley de propiedad intelectual, el ex decano Tettamanti y sus colaboradores fueron condenados y obligados a indemnizar al doctor Barula 30.000 pesos ley.

MENSAJE DEL MINISTRO DE EDUCACION A TODO EL PAIS

La directora de la Escuela Nº 13 del distrito escolar 1, señora Elsa Olivetti de Aizpunoain, leyó un mensaje del ministro de Cultura y Educación, con motivo de la finalización de las clases en las escuelas primarias. En el mensaje el profesor Bruera dijo "que mucho nos resta por cumplir. Nuestra escuela primaria tiene mayor impulso creador qué el que la organización del sistema le brinda en su estructura actual. Porque valoramos la creatividad posible de nuestros docentes y la vitalidad inexpresada de nuestras instituciones. Sabemos que en 1977 podremos lanzarnos, después de este 1976 de ordenamiento general al gran proceso de transformación del nivel escolar, base para el desarrollo educativo del país. Debemos mejorar en calidad y cantidad, dar contenidos más significativos a la enseñanza, incorporar más niños al sistema, mejorar los índices ahora ilógicos de la retención escolar". Más adelante puntualizó que esa empresa será "una empresa del país todo. Un proceso cuyo dinamismo solo resultará posible si se convierte en una gran meta de la comunidad nacional. Su eje de articulación —el único sentido de la tarea— deberá establecerse en torno de nuestros niños como protagonistas esenciales de toda acción educativa. Para llegar a cumplir esta finalidad, el ministerio compromete su irrenunciable compromiso, entendido en su conducción como un proceso con etapas bien definidas, de introducir en la escuela argentina todas las transformaciones de fondo que exigen sus contradicciones actuales.

Al acto asistieron autoridades del Ministerio, alumnos y personal docente. El interventor en el Consejo Nacional de Educación, Luis Lamberto, dijo que su salutación al concluir el ciclo escolar lectivo, no era un simple acto ritual y protocolar sino un saludo cordial y esperanzado. Dijo que "vivimos hoy la presión de serias dificultades económicas que agravian los ánimos, exasperan las palabras y dañan todo proyecto de dudas y temores, cuando no de una incipiente psicosis de desesperación. Todos dependemos de todos. Felizmente hemos llegado a comprender que la simple independencia es un concepto negativo. Aspiramos a algo más humano, más real y constructivo: la interdependencia. Autoridades, docentes, alumnos, padres, cooperadores, personal administrativo, escolar, municipios, fuerzas vivas, todos estamos comprometidos en el quehacer educacional".

la oferta brava de casa Bravo

TI - 2500

Brasil 1164
TEL. 23-3724

8 dígitos, coma flotante, constante, bajo consumo. Opcional: batería recargable garantizado por TEXAS INSTRUMENTS y a $ 9990.-

DON PELELE
JUAN CARLOS CALABRO
Y LA VEDETTE DEL 77
PATRICIA DAL
LIBRO Y DIRECCION
HUGO MOSER

SUFRIREMOS COMO ENANOS PARA PASAR EL VERANO
PROHIBIDA MENORES DE 18 AÑOS

ADOLFO GARCIA GRAU
LA PRIMERA BAILARINA
NURI CID
CESAR BERTRAND • ULISES DUMONT
SUSANA QUINTEROS • ROMINA
PETTY CASTILLO • MONY LAND
OSCAR VILLA

Y LOS FAMOSOS ALMUERZOS DE NIRTA CON
ALFREDO KIER
MUSICA
BUBY LAVECHIA

SENSACIONAL EXITO
LOCALIDADES EN VENTA
REFRIGERACION
TEATRO
ASTROS
CORRIENTES 746
21 y 23 HORAS.

PRESIDIO ACTO DE EGRESO DE LA 107a. PROMOCION

Videla: Sable a Hijo Subteniente

Una ferviente alocución dirigió el director del Colegio Militar, general Reynaldo Bignone, a los egresados de la 107ª promoción. Asistió Videla.

En su carácter de comandante en jefe del Ejército, el teniente general Jorge Rafael Videla presidió ayer la ceremonia realizada en el Colegio Militar de la Nación, con motivo del egreso de la Promoción 107º. Cabe destacar que, en la oportunidad, tuvo a su cargo la entrega del diploma y el sable correspondiente al joven Rafael Videla, que egresó como subteniente.

Escenario del acto fue el patio cubierto del Instituto, iniciándose con la entonación del Himno Nacional, tras lo cual habló el director, general de brigada Reinaldo B. Bignone.

♦ "HASTA EL ANIQUILAMIENTO"

Dirigiéndose a los nuevos subtenientes, destacó en la oportunidad que "os integráis al cuadro de oficiales de un Ejército victorioso que está en operaciones. Felizmente para vosotros y para la Nación toda, lo hacéis justamente en el momento en que solo resta completar la persecución del enemigo derrotado y explotar el éxito".

Agregó más adelante: "Bien sabéis, por los conocimientos adquiridos, que esta fase de la campaña no es menos importante ni más fácil que las anteriores; la lucha se planteó hasta el aniquilamiento del enemigo. El aniquilamiento se logra por la persecución hasta que el enemigo no exista porque depuso sus armas o fue muerto. La explotación del éxito es la que asegura que el enemigo no vuelva a aparecer; es la construcción vigilante de la paz fecunda como máxima garantía de que así será".

♦ "SUBLIME RAZON DE LA PATRIA"

Seguidamente, el general Bignone expresó que el oficial "a la cabeza de sus hombres ha demostrado saber morir y también saber matar, porque de otro modo la victoria no hubiera llegado nunca; ha demostrado saber obdecer y saber mandar hasta el extremo donde se decide la vida y la muerte, donde el presente y el infinito se tocan".

En la parte final de su discurso, manifestó: "Este y no otro es el razonamiento de la Patria para con sus soldados; éste y no otro es fundamento y esencia de ese mando y obediencia hecho carne en el profesional militar. Esta y no otra es la sublime razón de la Patria, que en unos instantes más, al haceros oficiales de su Ejército, os dará la potestad de formar hombres a vuestra imagen y semejanza y poder mandarlos sin que nos pregunten por qué".

♦ DIPLOMAS Y SABLES

A continuación se procedió a la entrega de los diplomas y sables, tarea cumplida por el teniente general Videla; el ministro de Defensa, brigadier mayor (RE) José María Klix; el jefe del Estado Mayor General del Ejército, general de división Roberto E. Viola; el director del Colegio Militar, general Bignone y el comandante de Institutos Militares, general de brigada Santiago O. Riveros.

El teniente general Videla, que entregó su diploma y su sable a su hijo Rafael, se confundió seguidamente en un abrazo con éste.

Luego, el general Bignone, junto a cuatro subtenientes de la Promoción 107, se dirigió hasta la columna del recinto donde procedió a descubrir la placa con los nombres de la totalidad de los egresados. Cabe consignar que el subteniente Ernesto Salvador Canade se hizo acreedor a nueve premios distribuidos entre quienes obtuvieron las mayores calificaciones en el curso.

MASSERA: EL PUEBLO ES ORIGEN Y FIN DE NUESTROS OBJETIVOS

Al cumplirse el tercer aniversario de su jefatura al frente de la Armada, el almirante Emilio Massera hizo fundamenttales apreciaciones acerca del proceso, del cual es uno de los protagonistas, como titular de nuestra Marina de Guerra y como miembro de la Junta Militar de Gobierno.

"Nosotros —puntualizó el almirante Massera—, **que hemos sido y somos implacables con la demagogia y con el populismo, tenemos pleno derecho a hablar de pueblo sin que nadie nos confunda**", sostuvo.

Agregó luego: "**La Armada reclama esta palabra para restituirle su significado más alto, porque el pueblo —y el pueblo es toda la gente de este país— es el origen y el fin de nuestros objetivos. Por eso, en lo profesional, cuidamos los intereses de todos en el área que nos toca, y hoy, en lo político, por las especiales circunstancias que nos depara la historia, aspiramos a contribuir a devolverle al pueblo, a la comunidad, a esa unidad común que nos define, el ejercicio de sus derechos en plenitud, vale decir, en libertad**".

"**La Armada —enfatizó— sabe que habrá que poner especial acento en la Educación y en la Justicia para que funcionen, no solo en el sistema, sino particularmente en los corazones de todos los de buena fe**".

Al actualizar el pensamiento de la Armada, en las circunstancias presentes, el almirante Massera dijo que no hay enfrentamientos, sino diálogo, entre tierra y mar, mientras definió que el verdadero problema argentino se sitúa en la superación de la apatía a que indujo "la abundancia de los dones de Dios, que con tanta frecuencia nos complacemos en recordar", para abordar la verdadera revolución que consiste en "cumplir con el destino de grandeza del país.

Las expresiones del titular de la Marina de Guerra, se encuadran en el marco del conjunto de realizaciones que la Armada concretó en el trienio. Es decir, en el plano del reequipamiento y modernización, tanto de unidades como de material avanzado en tecnología, sean estas de superficie, submarinas como de la aeronáutica naval; así como en la creación de una adecuada conciencia marítima a través de la concreción de la Secretaría de Intereses Marítimos, y, finalmente, en el impulso de su actividad de acción cívica.

PRENSA NAVAL

El Centro de Corresponsales Navales, entidad que agrupa a los periodistas que cumplen su misión profesional en el ámbito de la Armada Argentina, h a r á entrega de diplomas a oficiales superiores y jefes de las Fuerzas Armadas designados miembros honorarios.

♦ EL ACTO

Con tal motivo hoy se realizará un acto en un local céntrico de esta capital, el que será presidido por el comandante en jefe de la armada, almirante Emilio Eduardo Massera.

GENDARMERIA: ASUMIO SUBDIRECTOR NACIONAL

El jefe del Estado Mayor General del Ejército, general de división Roberto Eduardo Viola, presidió la ceremonia de asunción del cargo por el nuevo subdirector nacional de Gendarmería, comandante general Ricardo Pascual de Bartolis. El acto se cumplió en el salón de la comandancia de la Dirección Nacional de Gendarmería y contó con la asistencia del director nacional de la institución, general de brigada Enrique Laidlaw, oficiales superiores, jefes y suboficiales del organismo.

♦ SU CARRERA EN LA INSTITUCION

El nuevo subdirector de Gendarmería egresó de la Escuela de Gendarmería Nacional "General Martín Miguel de Güemes" como alférez, el 26 de diciembre de 1947, y ascendió a comandante general el mismo día del año 1974.

♦ PREFECTURA NAVAL

En la Escuela de Suboficiales de la Prefectura Naval Argentina "Coronel Martín Jacobo Thompson" se efectuó en la víspera la ceremonia de egreso de los cabos segundos de la XI Promoción.

♦ AUTORIDADES PRESENTES

El acto fue presidido por el prefecto nacional naval, contraalmirante Pedro Santamaría, y asistieron el subprefecto nacional naval, prefecto general Armando Barrero; los integrantes de Zárate y Campana; autoridades civiles y militares, el cuerpo de profesores del instituto, personal superior de la Prefectura y familiares de los alumnos.

La ceremonia finalizó con un desfile a cargo de efectivos de la escuela con bandera y banda.

Científicos y Dos Premios Nobel Vieron al Presidente

Entrevistó ayer el presidente de la República, teniente general Jorge R. Videla, una delegación de científicos que participan del VI Congreso Latinoamericano de Farmacología, que se está realizando en esta capital desde el 2 del corriente mes. Fue encabezada por los doctores Luis Federico Leloir, Premio Nobel de Química 1970, y Cristian De Duve, científico francés que recibió el Premio Nobel de Medicina y Fisiología en 1974, e integrada, además por los doctores Peter Waser, de Suiza; Jorge Mardones, de Chile; Salomón Langer, presidente del Comité Organizador del Congreso; Francisco Stéfano, secretario general e Ian Robertson, a quienes acompañaba el secretario de Salud Pública, capitán de navío médico Manuel Irán Campos.

♦ AUDIENCIAS

Asimismo, en el curso de la mañana, el presidente, que inició sus tareas a las 7.50, recibió al secretario general de la Presidencia, general de brigada José R. Villarreal, y al jefe del Estado Mayor General del Ejército, general de división Roberto E. Viola, con quien se retiró a las 10.15 hacia el Colegio Militar de la Nación para presidir la ceremonia de entrega de sus despachos a los nuevos subtenientes del arma.

♦ EXITO

En cuanto a los científicos que lo habían entrevistado, al salir del despacho presidencial formularon declaraciones a la prensa. Dijo el doctor Langer que el teniente general Videla les había expresado su gran interés por el Congreso y el desarrollo de la farmacología en el país, señalando que del mismo participan 1.200 inscriptos y que ha sido un éxito rotundo que ha colmado muy satisfactoriamente las expectativas gracias entre otras cosas al apoyo recibido del gobierno nacional.

Más adelante destacó que el doctor Leloir es el presidente honorario del Congreso, "lo cual nos honra y nos llena de tasisfacción. Ha presidido dos sesiones del mismo y ayer dio una conferencia, participando, asimismo, activamente de las sesiones".

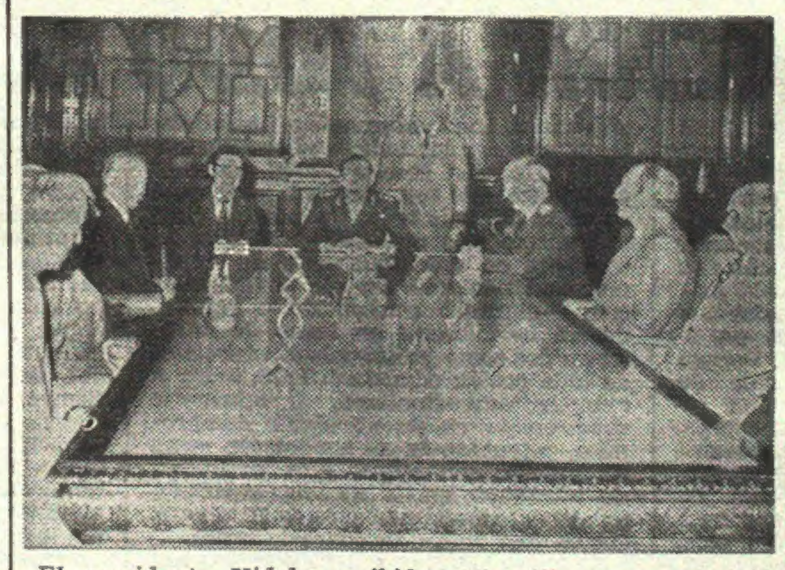

El presidente Videla recibió a científicos que participan del VI Congreso de Farmacología: dos Premios Nobel.

♦ ASISTENTES

A las reuniones asisten representantes de Canadá, Estados Unidos, Suecia, Alemania, Gran Bretaña y España, recalcando que "el número de participantes extranjeros da una i d e a del interés q u e existe por el evento y la calidad del programa científico que se desarrolla".

♦ EN LA SIP

La delegación de científicos que había manifestado su intención de saludar al secretario de Información Pública, capitán de navío Carlos P. Carpintero, no pudo concretarla en razón de que no se encontraba en su despacho, siendo recibida por el subsecretario Operativo, capitán de navío Carlos Busser.

SEPELIO DE ANTARTICOS

En diversas zonas del país fueron inhumados ayer los restos de las tres víctimas del accidente aéreo ocurrido el domingo último en la base antártica Vicecomodoro Marambio, cuando el helicóptero que tripulaban se estrelló contra la ladera norte de la isla.

Los restos del teniente Gerardo José Luis Vanesia recibieron sepultura en el cementerio de Rosario de Santa Fe. El cadáver del cabo primero Jorge Oviedo fue velado en la ciudad bonaerense de Morón y posteriormente inhumado en la necrópolis porteña de Chacarita. El velatorio del cabo primero Ramón Chaves se realizó en Paraná, en cuyo cementerio fue inhumado también en la tarde de ayer.

Los restos de los tres militares fallecidos habían arribado a esta capital ayer a la 0.15, a bordo de un transporte Hércules C-130 que había sido destacado especialmente hasta la base Vicecomodoro Marambio, para cumplir con la penosa tarea de traer de regreso los restos

LLEGO A COLEGIALES
LA OFERTA SORPRESA!!
ENCUENTRE EN LOS COMERCIOS ADHERIDOS
LAS OFERTAS QUE LO BENEFICIARAN...
9-10-11 DE DICIEMBRE EN LA Av. FEDERICO
LACROZE DESDE EL 2300 HASTA EL 2900

COMPRO
HOY
CHIVITOS
VIVOS
71-4700

Brasilia: Ponencias Concretas de Guzzetti Sobre la Cuenca del Plata

LOS PUNTOS SOBRE LAS IES

BRASILIA, 7 (United Press International). — El ministro de Relaciones Etxeriores de la Argentina, César A. Guzzetti, hizo hoy una exhortación en favor de la cooperación en materia de proyectos hidroeléctricos, en obvia referencia a la sensitiva cuestión de la represa de Itaipú que Brasil y Paraguay están levantando en el río Paraná. La alusión fue una manera de poner los puntos sobre las íes respecto del complejo tema.

♦ EL CASO DE ITAIPU

Al hablar en la sesión vespertina ante la VIII conferencia de cancilleres de países de la Cuenca del Río de la Plata, Guzzetti, dijo: **"No debemos ocultar la necesidad de una adecuada y racional compatibilización de nuestros proyectos hidroeléctricos".**

Argentina ha objetado la construcción del enorme proyecto de Itaipú en el río Paraná, que tiene un costo estimado de 12 millones de dólares, y sostiene que si las obras siguen adelante afectarán los propios proyectos argentinos aguas abajo, pues el caudaloso tributario del río de la Plata no tendrá suficiente fuerza —enfatizó el canciller Guzzetti.

En su discurso, Guzzetti expresó que **"es necesario profundizar y dar nuevo aliento a nuestros objetivos. La progresiva adopción de medidas que tiendan en la Cuenca del Plata a asegurar la preservación de la calidad de sus aguas; la formulación de acuerdos que permitan resguardar la navegación a través de nuestras extendidas nervaduras hídricas; el establecimiento de redes de medición de datos que permitan coordinar el ventajoso aprovechamiento de nuestros recursos; la urgente concentración de nuestros esfuerzos tendientes a erradicar y prevenir la propagación de enfermedades mediante la organización de sistemas de vigilancia y la concentración del saber de nuestros institutos de investigación y de nuestros laboratorios; la necesidad de perfeccionar los planes concretos de cooperación en el campo educativo mediante entendimientos multilaterales o bilaterales con el objetivo de afianzar nuestra integración cultural son, entre otros, quehaceres a los que nuestros países no pueden ni deben sustraerse".**

"Tampoco podemos ni debemos ocultar la necesidad de procurar una adecuada y racional compatibilización de nuestros proyectos hidroeléctricos, con el propósito de alcanzar la óptima utilización de los recursos y la realización de todos los emprendimientos previstos. El hecho de que aún subsistan criterios no coincidentes respecto al mejor aprovechamiento de los recursos compartidos en la región, no debe hacer perder de vista la necesidad de lograr, con urgencia, entendimientos operativos sobre los intereses en juego. No se trata aquí solo de un problema de principios, ni de responder con fórmulas meramente pragmáticas".

♦ NO PARAR LAS OBRAS

Guzzetti estimó que la puesta en marcha del fondo financiero de la cuenca comporta un coincidente y auspicioso testimonio del nuevo espíritu, haciendo referencia a la disposición de la Argentina de impulsar el esfuerzo asociativo y dejando atrás momentos en que "los logros y metas de estas reuniones han estado condicionados en otros tiempos por atmósferas menos propicias".

Advirtió sobre el peligro de malograr la empresa que los cinco países se han asignado, si se deja de lado la posibilidad de realizar las obras que la región necesita, y agregó que el sistema de la Cuenca constituye una relevante empresa acometida por los cinco dentro de un proceso y de una aspiración más vasta: la integración de América latina.

Recordó que estamos en el umbral del décimo aniversario de la creación del organismo de la Cuenca —constituido en febrero de 1967 en oportunidad de realizarse aquí la 2ª Conferencia Interamericana Extraordinaria de la OEA— y finalmente expresó: "En un continente asolado por los flagelos de la subversión y del nihilismo destructor, y en un tiempo tan exigente de vívidos testimonios de fidelidad con los valores de la libertad y de la dignidad humana —de los que somos herederos y con los que estamos comprometidos— creemos que la Cuenca del Plata nos brinda un estimulante desafío para hacer en este espacio geográfico y humano un ámbito ejemplar de concordia, de progreso y de esperanza".

Bolsa: Firme Demanda y Cotización en Alza

Los negocios concertados ayer en el Mercado de Valores de Buenos Aires contaron con una demanda firme y cotizaciones en franco repunte en la mayoría de los papeles tratados.

Este resultado fue el corolario del interés que manifestó la demanda desde un primer momento de haberse iniciado la rueda.

Este cambio favorable que experimentó el recinto bursátil se atribuye entre otros factores a la baja de los intereses consignados en las financieras y bancos.

El crecimiento registrado ayer en las cotizaciones de los distintos papeles tratados fue del 1,44 de acuerdo al índice que da a conocer diariamente El Cronista Comercial, es interesante recordar que en el día anterior había sido del 0,10.

Estos datos ilustrativos consignan fehacientemente la reversión experimentada por los sectores inversores en busca de canalizar sus capitales y ahorros hacia una plaza donde los precios estaban y lo siguen estando en márgenes muy bajos

En los Valores Nacionales Ajustables persistió el interés de los inversionistas en la mayoría de las series. La primera declinó 14.40 puntos; la segunda ganó 4,40; la tercera, 1,30; la cuarta, 8.70 y la cuarta serie segunda emisión, 0.50 puntos.

Por su parte los Bonos de Inversión y Desarrollo contaron con una demanda firme lo que motivó un alza de 60 puntos.

El saldo final de la jornada fue de 68 alzas y 8 declinaciones en tanto que 29 sociedades quedaron sin cambio.

El volumen global de lo operado ascendió a 214.441.773 pesos nominales. Fueron transferidas 6.900.983 acciones entre ordinarias y preferidas.

Aprobación de Tres Acuerdos

El P. E. aprobó tres convenios de préstamos entre el Banco Central de la República Argentina y bancos japoneses. El primero por un monto de 20.000.000 de dólares con un consorcio de bancos encabezado por el Bank of Tokyo Trust Company, actuando a través de su oficina en Londres, y en calidad de agente; el segundo por igual monto con bancos del país citado actuando como agente el Bank of Tokyo Ltd. a través de su oficina en Londres y el tercero por 10.000.000.000 de yens con su consorcio de bancos, encabezados por el Bank of Tokyo Ltd.

De acuerdo con el decreto dictado al respecto se autoriza al presidente del Banco Central o a quien este designe para suscribir los convenios.

Saneamiento en CAP: se Cumplen los Pagos

En una información difundida ayer, la Corporación Argentina de Productores de Carnes (CAP) consigna que, de acuerdo con sus planes de normalización empresaria y saneamiento financiero, está cumpliendo el pago de sus deudas.

En ese marco destaca aquella entidad el acuerdo mantenido con la Junta Nacional de Carnes respecto a la deuda por compras de hacienda posterior al 23 de marzo de 1976, para cuya concelación —afirma— solo resta el cobro, por parte de CAP a la J.N.C., de stocks de extracto vendidos a ese organismo, operación que el mismo ya aprobara. Por ese concepto —compras de haciendas y desde la fecha citada— el saldo pendiente de pago en determinado momento llegó a 455 millones de pesos, disminuyendo gradualmente con el producido de embarques.

En cuanto a las obligaciones contraídas con la Compagnie Francaise Sansinena, que al 31 de marzo de 1976 señalaban un débito de 619.321 francos franceses, al 30 de noviembre pasado habían sido reducidas a 249.972 francos, equivalentes a la suma de 13.251.315 pesos. La deuda contraida por CAP Sales (filial de CAP en los Estados Unidos de Norteamérica) con el Franklin National Bank al 31 de diciembre de 1975, de 1.187.037,80 dólares, ha sido reducida a 987.037,80 dólares. En lo que resta de este año 1976, se deberán saldar otros 200.000 dólares, monto ya dispuesto por CAP con esos fines y cuya transferencia se tramita actualmente ante el Banco Central.

Destaca finalmente esta información de CAP, que la empresa no ha recibido ningún aporte procedente del Tesoro Nacional, ni avales de organismos estatales

Operativo Sol y Radar Para Turistas Apurados

LA PLATA, 7 (De nuestro corresponsal). — En la sala de situación del Comando de Operaciones de la Jefatura de Policía se realizó ayer una conferencia de prensa a cargo del director general de Seguridad, comisario general Néstor Fernando Gené, para informar al periodismo sobre detalles del Operativo Sol IX, que se organiza para asegurar la normalidad de tránsito durante la temporada veraniega.

En primer lugar se señaló que abarca las zonas ribereñas, lacustres, serrana, atlántica, de piletas y recreatividad, siendo lógicamente la más importante la ruta 2, que incluye las márgenes del océano Atlántico, en los partidos de General Lavalle, General Madariaga, General Pueyrredón, General Alvarado, Necochea, Lobería, Tres Arroyos, Coronel Rosales, Bahía Blanca, Villarino y Patagones, es decir, entre otros, el balneario de Mar del Plata.

Se significó que el primer objetivo es prevenir accidentes para lo cual **trabajará el radar** como especial medio de vigilancia para sorprender a los infractores en las rutas. Asimismo, se anunció que se contará con patrulleros y motocicletas y con un servicio de grúas para retiro y remolque de vehículos, en casos de congestión.

El comisario Gené agregó que se retirarán animales que pudieran obstaculizar las rutas

TELEFONOS: "IMPOSIBLE SATISFACER LA DEMANDA"

El administrador general de la Empresa Nacional de Telecomunicaciones, coronel Eduardo Oscar Corrado, reveló en la víspera que **"es imposible satisfacer la demanda telefónica" y que no se pueden vislumbrar soluciones concretas a este problema hasta dentro de dos años.** Corrado, al ofrecer una conferencia de prensa para referirse a los planes y proyectos ejecutados y a ejecutarse por la empresa telefónica estatal, anunció que se estaba trabajando con la Secretaría de Comunicaciones y con el Ministerio de Economía para implementar un sistema jurídico ágil, dentro del cual se desenvolverá la empresa.

Señaló posteriormente que ENTel maneja un presupuesto del orden de los 400 millones de dólares y que con sus 50 mil agentes es imposible dominarla en el breve lapso de tres meses. Tras aludir a los altos costos tecnológicos que debe soportar la empresa, aclaró que ello "no quiere decir que estén previstos aumentos tarifarios".

Posteriormente manifestó que solo el teléfono que ENTel instala en un domicilio le cuesta a la empresa 15.000 pesos, y que una línea puede valer hasta 350.000 pesos, erogaciones que el usuario —añadió— amortiza en el término de 25 a 30 años. Reveló más adelante que la capacidad actual de líneas es de 1.650.000 y que existen 700.000 líneas insatisfechas y que la cantidad de teléfonos instalados está en el orden de los 3 millones. Finalmente solicitó paciencia a la ciudadanía ya que "esta situación —dijo— no es resultado de la mala conducción empresaria, sino el resultado de una cantidad de factores que han incidido para que los planes de obras se detuvieran, para que la empresa no siguiera en esa marcha ascendente en la que estaba hasta el año 1973".

FUTURO PUERTO DE AGUAS PROFUNDAS

"Queremos asegurar para la Argentina la posibilidad de contar con una terminal portuaria apta para el acceso de buques graneleros de gran porte". Así lo expresó el secretario de Intereses Marítimos, capitán de navío Carlos Guevara, al referirse ayer al futuro complejo portuario de ultramar de aguas profundas en la sede de la secretaría de su área. Participaron de la reunión representantes de los ministerios de Relaciones Exteriores, de Planeamiento y de Defensa, de las Fuerzas Armadas y de las provincias de Buenos Aires, Entre Ríos, Corrientes, Santa Fe, Misiones y Chaco.

Guevara adelantó que de acuerdo con los estudios realizados, la alternativa de la ubicación del nuevo complejo sería en las proximidades de Puerto Médanos, en el extremo sur de la bahía de Samborombón, en la provincia de Buenos Aires. Allí se levantaría el complejo con la terminal de transferencia de graneles y un puerto pesquero que serviría para el desarrollo de la zona, atento a los planes estratégicos de defensa nacional.

El funcionario puso énfasis en señalar que "tal puerto no solamente serviría de apoyo para la exportación de la creciente producción cerealera de la denominada región Rosafé y la llegada de mineral, carbón y otros productos al complejo industrial que se prolonga desde el norte de la Capital Federal hasta Rosario, sino también serviría de puerto natural de entrada y salida de graneles para amplias zonas de la Cuenca del Plata".

En este sentido Guevara fijó como condición que la ubicación de la terminal sea cerca de la boca del Río de la Plata, que es donde se produce el mayor flujo de graneles, tanto en cereales, minerales y combustibles.

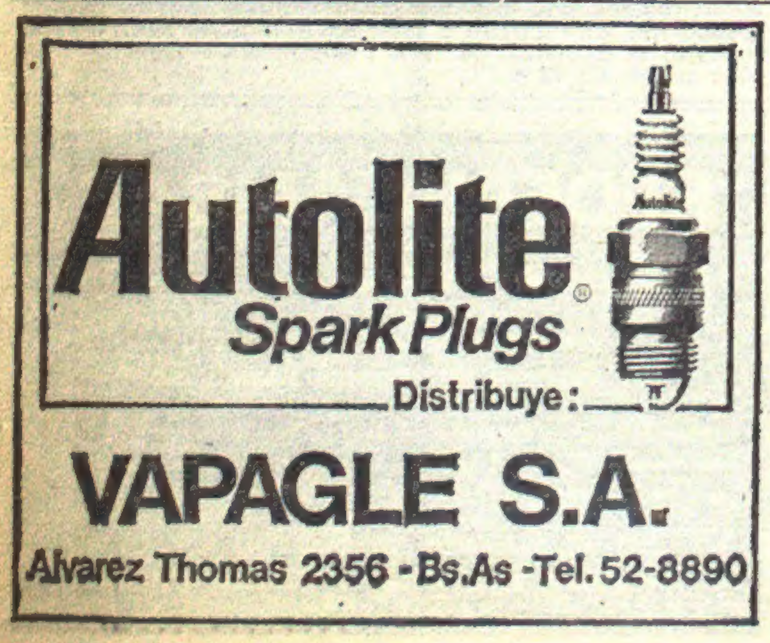

Chichita de Erquiaga le sugiere:

Un plato super-económico y super-rápido.

Empanadas sabrosas

Dore 1 cebolla picada en 4 cucharadas de aceite caliente. Agregue 300 g de carne picada, 1 tomate picado y 1 taza de pan remojado en leche. Añada 1 cucharadita de vinagre, orégano, pimentón, sal y ají molido a gusto. Cocine todo 10'. Deje enfriar. Si lo desea, incorpore huevo duro y aceitunas picados. Rellene tapas de empanadas para freír, ármelas y fría en aceite caliente. Escurra sobre papel.

Tapas para empanadas

La Salteña

Hojaldre único y distinto. Siempre frescas porque se venden más. Acevedo 735 - Tel. 773-6739 y 772-2968 - Capital

EVOLUCION DE LOS HABERES MINIMOS

	JUBILADOS RELACION DE DEPENDENCIA	JUBILADOS AUTONOMOS
HASTA EL 31-5-76	$ 8.060	$ 6.840
DESDE EL 1-6-76	$ 10.000	$ 10.000
DESDE EL 1-9-76	$ 11.200	$ 11.200
DESDE EL 1-11-76	$ 12.880	$ 12.880
INCREMENTO: 31-5-76 al 1-11-76	59,80 %	88,30 %

REAJUSTES Ley 21.451

TOTAL DE JUBILADOS Y PENSIONADOS: 1.800.000
- REGIMENES EN RELACION DE DEPENDENCIA: 1.350.000
- AUTONOMOS: 450.000

DEL TOTAL DE JUBILADOS EN RELACION DE DEPENDENCIA 1.350.000
- CORRESPONDE REAJUSTE A: 910.000
- NO CORRESPONDE A: 440.000

EJEMPLO REAJUSTE LEY 21.451

HABER ACTUAL	m$n. 1.500.000
AUMENTO NECESARIO PARA LLEVARLO AL NIVEL DE LA NUEVA LEY	$ 1.375.800
50 % QUE SE OTORGA A PARTIR DEL 1 de NOVIEMBRE	m$n. 687.900
SUB-TOTAL	m$n. 2.187.900
INCREMENTO 15 % A PARTIR DEL 1 de NOVIEMBRE	m$n. 328.185
NUEVO HABER A PARTIR DEL 1 de NOVIEMBRE	m$n. 2.516.085

BARDI PUSO LAS CIFRAS EN SU LUGAR

Reajuste a Jubilados

El ministro de Bienestar Social de la Nación, contraalmirante Julio J. Bardi, dirigió ayer un mensaje a todos los jubilados del país para informar acerca de algunos aspectos de la ley 21.451.

Dijo el ministro que **"siempre hemos dicho que nuestra política en materia previsional estaría dirigida a garantizar un haber digno a quienes, por razones de edad o de incapacidad ya no pueden trabajar".**

Luego de detallar la tarea del gobierno nacional en este aspecto, afirmó que "en el transcurso de estos 8 meses hemos mejorado la situación de los jubilados de menores recursos y hemos asegurado a la totalidad de los beneficiarios la posibilidad de mantener una relación permanente con los ingresos de los activos, a través de reajustes periódicos basados en las modificaciones del índice salarial".

En otro pasaje de su discurso el contraalmirante Bardi dijo que a través de los reajustes que prevé la ley 21.451 sancionada hace algo más de 30 días por el P. E. nacional se dispone aumentos graduales en el lapso máximo de un año y deberán incrementarse los haberes de los jubilados que perciben beneficios inferiores al porcentaje que prevé la ley para quienes se jubilan en el futuro; y agregó que el primer reajuste parcial comenzará a devengarse a partir del 1º de noviembre pasado. En cumplimiento de esta norma, hemos dispuesto que desde la fecha indicada se pague un aumento equivalente al 50 por ciento de la diferencia entre el haber anterior y el que correspondería alcanzar por imperio de la nueva ley y también hemos anunciado que dentro del primer semestre del próximo año, es decir anticipándonos al plazo máximo que fija la ley, se abonará el restante 50 por ciento, de modo que a partir de ese momento todos los beneficiarios del sistema percibirán haberes equivalentes a los de quienes se jubilen de aquí en adelante.

Sobre este reajuste —prosiguió— **quiero ser muy claro para que se entienda bien cuánto representa y a quiénes alcanza.** El régimen nacional de previsión cuenta con 1.800.000 beneficiarios, de los cuales 1.350.000 pertenecen a los regímenes de trabajadores en relación de dependencia y 450.000 a los autónomos. Estos últimos quedan excluidos de la legislación mencionada pues poseen normas diferentes para su liquidación del haber, basadas únicamente en el aporte efectuado, ya que por la índole misma de su actividad no tienen un sueldo anterior que sirva de referencia. En cuanto a los jubilados y pensionados de regímenes en relación de dependencia —comprendidos en las Cajas del Estado y Servicios Públicos y de Industria, Comercio y Actividades Civiles— sobre el total de 1.350.000 beneficiarios hasta ahora había un millón que percibían exclusivamente el haber mínimo y solo 350.000 se encontraban por encima de dicho mínimo".

Más adelante el contraalmirante Bardi expresó que los reajustes alcanzan a aproximadamente 910.000 jubilados y pensionados en relación de dependencia que perciben haberes inferiores al 70 por ciento de los sueldos actualizados, correspondientes a la última etapa de su vida laboral y que ahora comenzarán a ser actualizados, "y el primer aumento, que en la mayor parte de los casos se pagará con los haberes correspondientes al mes de diciembre, representa en general un monto significativo, sobre el cual deberá calcularse además, el incremento del 15 por ciento que acaba de otorgarse".

"Tenemos plena conciencia que existirán reclamos, habrá omisiones y que, aún en lo referido a reajustes, se producirán algunos errores individuales que deberán ir solucionándose sobre la marcha. No se puede revertir totalmente en muchos meses lo que se fue deteriorando a lo largo de varios años, pero tenemos la satisfacción de saber que en esos meses se ha logrado duplicar el beneficio jubilatorio promedio (que en mayo llegaba a $ 800.000 y ahora ascenderá a 1.600.000)".

Finalmente, el contraalmirante Bardi dijo que "en el futuro la jubilación solo corresponderá a quienes por razones de edad o de incapacidad ya no pueden trabajar. Hemos derogado leyes que permitían la jubilación a edades tempranas y en adelante mantendremos esa política".

"La ley de jubilaciones establece que el haber jubilatorio será equivalente al 70 por ciento del promedio actualizado del salario percibido durante los tres mejores años dentro de los últimos 5 de actividad laboral, porcentaje que se incrementa hasta un 82 % en caso de jubilarse con cinco años más, o sea 65.

COBRARAN CON LOS HABERES DE DICIEMBRE

El reajuste se pagará en la mayoría de los casos —dijo el ministro— juntamente con los haberes correspondientes al mes de diciembre; es decir entre el 23 de diciembre y el 12 de enero, de acuerdo a la actividad de origen de cada beneficiario. Quedará así, sin embargo, algunos pagos pendientes (se estiman unos 160.000), que se irán liquidando en los próximos meses, por tratarse de beneficios que requieren un ajuste de tipo manual. De todos modos, afirmó el contraalmirante Bardi, en el recibo de los haberes correspondientes al mes de diciembre, cada beneficiario encontrará una leyenda que le aclarará si el reajuste ya se ha efectuado, si no se lo ha practicado por no corresponder o si se encuentra pendiente.

También en el próximo pago de diciembre, todos los beneficiarios, con excepción de los autónomos que por razones de programación administrativa lo recibirán en enero, percibirán el aumento del 15% que se ha otorgado recientemente

MEJORAS DE UN 60% SOBRE EL MES ANTERIOR

En su disertación el ministro Bardi dio el siguiente ejemplo: Un jubilado que estaba cobrando 1.500.000 pesos viejos percibirá en concepto de reajuste un aumento mensual de $ 687.900, más el 15 % con lo cual pasará a ser titular de un haber de $ 2.516.085, lo que representa un 60 % de aumento, y cuando se disponga el segundo reajuste, en el primer semestre del año próximo, percibirá otro aumento similar, con el cual quedará ya en la misma situación de quienes se jubilen en el futuro".

El ministro afirmó que casi todos los que están cobrando por encima del mínimo reciben aumento, y más de la mitad de los que perciben dicho mínimo cobrarán el reajuste.

Con este aumento se intenta restablecer —dijo— una proporción adecuada entre el haber jubilatorio y el sueldo percibido en la última etapa de la vida laboral, en aquellas actividades de salarios bajos, suele ocurrir que ya el mínimo jubilatorio representa el 70 % de los sueldos actualizados.

CASO DE CHILENOS EN LA PATAGONIA

SANTIAGO, Chile, 7 (EFE). — Los gobiernos de Chile y Argentina estudian la situación laboral de los emigrantes chilenos, informó aquí el canciller vicealmirante Patricio Carvajal en carta enviada al obispo Raúl Silva, delegado episcopal de la Pastoral de Migración de Chile.

Monseñor Silva, planteó la preocupación de la Iglesia por el problema de la migración masiva de trabajadores chilenos a la Patagonia trasandina a los jefes de Estado Augusto Pinochet y Jorge Rafael Videla cuando este último visitó esta capital. En una nota, la jerarquía eclesiástica expresó su inquietud respecto a la situación de numerosos migrantes de Chile por falta de documentación y solicitaron a ambas naciones agilizar la tramitación de documentos y revisar los convenios laborales existentes.

Monseñor Silva expresó que alrededor de 350.000 chilenos viven en la Patagonia argentina, mientras otros 200.000 se encuentran en ciudades como Mendoza, Bahía Blanca, Buenos Aires y Córdoba. "Las causas del éxodo —puntualizó el delegado episcopal— radica en la desocupación, los bajos salarios agrícolas, la posibilidad de una mejor educación para sus hijos y el rechazo a una sociedad injusta y arcaica".

INSCRIPCION

EN ESCUELAS DE CAPACITACION TECNICA PARA ADOLESCENTES Y ADULTOS
(INCORPORADAS A LA ENSEÑANZA OFICIAL: A-739, y B-736)
Sin Examen de Ingreso • Títulos Oficiales del Ministerio de Cultura y Educación
Turnos Diurnos y Nocturnos

MECANICA AUTOMOTRIZ: Duración 2 años.
INSTALACIONES ELECTRICAS: Duración 2 años
otros CURSOS:
AUXILIAR TECNICO EN AUTOMOTORES
AUXILIAR TECNICO ELECTRICISTA
La duración de cada uno es de 2 años, se dictan tres veces por semana, desarrollándose bajo un aspecto ESENCIALMENTE PRACTICO.
También CURSOS DE 6 MESES DE DURACION:
PLOMERIA • GAS • INST. ELECTRICAS • CARBURACION • ELECTRICIDAD DEL AUTOMOVIL • AFINACION • MOTORES • SOLDADURA ELECTRICA • REFRIGERACION Y AIRE ACONDICIONADO • DIESEL • RADIO Y TV. •

CABALLITO: YERBAL 133 — LANUS: H. YRIGOYEN 4155
BELGRANO: CABILDO 3127 — SAN MARTIN: URUGUAY 1993
LINIERS: R. FALCON 7115 — POR CORREO: CC. 65, Suc. 24, Bs.As.
Escuelas Técnicas LEICESTER

Tasas Pendientes Hasta Fin de Año

Como epílogo del año y para conocimiento del contribuyente, el siguiente es el cuadro de los vencimientos de impuestos y servicios, a que deberá afrontar antes de que concluya 1976, así llega cero kilómetro a 1977:

En la Dirección General Impositiva, a partir del 10 de diciembre, posición mensual fiscal del Impuesto al Valor Agregado (IVA para responsables con número de inscripción par, que hubieran cerrado ejercicio en octubre de 1976; declaración jurada anual y pago del impuesto a las ganancias, para las sociedades de responsabilidad limitada, en comandita simple y en comandita por acciones, que hubieran cerrado ejercicio comercial entre el 30 de abril y el 30 de junio

A partir del 14 del corriente, posición fiscal IVA para responsables con número de inscripción impar; declaración jurada anual y pago del impuesto al valor agregado (IVA), para responsables con número de inscripción impar, que hubieran cerrado ejercicio en octubre de 1976.

Y, a partir del 15 de diciembre la segunda cuota del impuesto nacional de emergencia a los automotores, primero, segundo o tercer anticipo a las ganancias para las sociedades comprendidas en el artículo 63 de la ley, que al 14|12|76 hayan cumplido los 6, 8 ó 10 meses, respectivamente, desde la fecha de iniciación del ejercicio fiscal por el cual se abona; segundo anticipo del impuesto sobre los capitales, ley 21.287; declaración jurada y pago de noviembre 1976 del impuesto Fondo Nacional de Autopistas, Decreto Ley 19.408|72; y declaración jurada y pago de noviembre 1976 del impuesto de sellos

♦ EN LA PROVINCIA

Por su parte, el cuadro para la provincia de Buenos Aires, es el siguiente: en la Dirección General de Rentas, **el 15 de diciembre,** pago del impuesto inmobiliario extraordinario, ley 8658, años 1976; **el 20 del corriente,** impuesto a las actividades lucrativas, el pago corresponde a las grandes contribuciones; la cuota planes de facilidades de pago para la regularización impositiva

A partir del 27 de diciembre, declaración jurada anual y pago del impuesto a las ganancias, para las sociedades comprendidas en el artículo 63 de la ley, que cerraron ejercicio en julio de 1976; declaración jurada anual del impuesto a las ganancias, para las sociedades de personas y empresas unipersonales que cerraron ejercicio en julio de 1976; y declaración jurada y pago de noviembre de 1976 del impuesto de sellos para responsables autorizados, excepto las regidas por la ley de entidades financieras,

Y, a partir del 31 de diciembre, declaración jurada y pago del 5º bimestre del año 1976 del impuesto a los edulcorantes artificiales, decreto-ley 18.332/69; declaración jurada y pago del tercer trimestre del año 1976 de impuestos internos, rubro artículos de tocador, y declaración jurada y pago de noviembre de 1976 del impuesto de sellos para entidades financieras, bolsas y mercados.

NORMAS Y PLAZOS SOBRE ESCRITURAS

El Ministerio de Justicia dio a conocer dos resoluciones, por las que se dictan normas y fijan plazos respecto de los testimonios de escrituras públicas y de los registros de sociedades en comandita por acciones, respectivamente.

La resolución, que lleva el número 8, establece que al presentarse para obtener la conformidad administrativa un testimonio de escritura pública pasada ante un escribano de la Capital Federal, expedido mediante fotocopiado de la matriz o sistema similar, el mismo deberá contener cada foja habilitada mediante la constancia impresa que a tal efecto expide el Colegio de Escribanos de la Capital Federal.

♦ CERTIFICACION TESTIMONIAL

Dichas constancias estarán numeradas y obliteradas con el sello notarial del escribano que autorice la expedición del testimonio y —en el concuerda del mismo— que deberá hacerse un sello de actuación notarial, se dejará constancia de los números de la habilitación. Esta norma es aplicable a documentos expedidos luego del 14 de junio de 1976.

Por otra parte, la resolución 9 determina que todos las sociedades en comandita por acciones, con jurisdicción en la capital, territorio nacional de Tierra del Fuego, Antártida e Islas del Atlántico Sur, que no están registradas en Inspeccion General de Personas Jurídicas y cuyo contrato social hubiere sido inscripto en el Registro Público de Comercio con anterioridad a 1962, tendrán plazo para hacerlo hasta el 31 de marzo de 1977, pudiéndose informar en San Martín 669, de 13 a 17.

SEDERIA AMBAR

Después de 25 Años nos Desalojan

VENDEMOS A CUALQUIER PRECIO.
NOS QUEDAN POCOS DIAS PARA VENDER.

Gran Variación de Telas a $ 100,00. Gabardinas y Poplines estampados $ 169,00. Sarga con poliester $ 899,00. Sábanas Grafa $ 899,00. Tela de Jean de LEE $ 699,00.

VALENTIN ALSINA 2107
Casi esquina RIVADAVIA — VALENTIN ALSINA

Esclareció la Aduana una Defraudación por 12 Millones de Dólares

FRAGUABAN GIROS DE DIVISAS

Dos importantes investigaciones realizó la intervención en la Administración Nacional de Aduanas que permitieron el esclarecimiento de anormalidades que se cometían respecto de giros de divisas al exterior por importaciones no realizadas mediante documentación fraguada y fraudes sobre gravámenes de exportaciones. En el primer caso las maniobras dolosas superan hasta el momento la suma de 12 millones de dólares y en el segundo las diferencias ascienden a más de 8 millones de pesos de los viejos.

Las investigaciones practicadas por la Aduana y la Policía Federal posibilitaron comprobar que varias firmas o empresas obtenían o falsificaban declaraciones juradas de necesidad de importación en la Secretaría de Comercio Exterior, las cuales presentaban en los bancos a través de los que obtenían la autorización del giro de divisas, previa presentación en el Banco Central de guías de transporte y despachos de importación falsificados. De la suma deducida de los falsos despachos de importación se han determinado hasta el momento, maniobras dolosas por más de 12.000.000 de dólares las que fueron consumadas entre 1974 y 1976, según se pudo saber.

También se da cuenta de que investigaciones realizadas por la Aduana posibilitaron establecer que sobre algunos permisos de embarque fue ingresada en menos la suma de pesos 8.906.436, como ingreso tributario por exportación de mercaderías. Esa comprobación determinó la instrucción del correspondiente sumario de prevención con intervención del juzgado en lo Penal Económico. El total aludido surge de las diferencias correspondientes a tres permisos de embarque. La maniobra, advertida a mediados de octubre último se consumaba ingresándose el 10 por ciento del total que correspondía de los derechos de exportación.

RABIA: MAÑANA SE REANUDARA LA VACUNACION

La Municipalidad de la Ciudad de Buenos Aires dispuso interrumpir hoy la campaña de vacunación antirrábica-canina a causa del feriado. Será reanudada en los horarios de 8 a 12 y de 13 a 18.

Por la mañana se vacunará en los puestos sanitarios instalados en las calles Arregui y Cullen; Altolaguirre y Quesada Manuela Pedraza y Aizpurúa; Andonaegui y Pirán; Alvarez Thomas e Ignacio Rivera; Congreso y Donado; Iberá y Valdenegro; Del Tejar y Mariano Acha; Valdenegro y Núñez; Congreso y Washington; Deheza y Acha; Melián y Correa; Paroissien y Estomba; Tronador y Arias; Republiquetas y Conde; Del Tejar y Blanco Encalada; Zapiola y Nahuel Huapi; Arias y Pinto, y Tronador y Tamborini.

La acción profiláctica se llevará a cabo por la tarde en Conesa y Deheza; O'Higgins y Deheza; Bezares y Vidal; Moldes y García del Río; Bezares y Once de Setiembre; Cuba y Núñez; Guaira y Arribeños; Iberá y Cuba; O'Higgins y Blanco Encalada; Amenábar y Congreso; Mendoza y Miñones; Amenábar y Blanco Encalada; Cuba y Pampa; Loreto y Arribeños; Cabildo y Zavala; Bavio y Lindoro Quinteros; Conesa y Echeverría; Avenida del Libertador y Monroe; Manuela Pedraza y Conesa, y Correa y Cabildo.

Llamado a la Solidaridad

Nos visitó, llorando, Mercedes López de Rodríguez, con sus dos hijos pequeños y el signo de un tercero que en lugar de una bendición, como debiera ser, se proyecta como una pesada carga para la joven mujer y su esposo Luis Rodríguez, de 28 años, que ha quedado sin trabajo hace ya dos meses.

Como si fuera poco, la precaria vivienda que alquilan deben dejarla de inmediato, con la perspectiva de vivir a la intemperie, con Graciela Beatriz, de 4 años y Carlos Alberto, de 2.

La generosidad de nuestros lectores es así puesta a prueba por los que carecen de todo y necesitan de su solidaridad. Cualquier ayuda debe hacerse llegar a CRONICA, Garay 130, capital o por teléfono llamando al 30-0181.

UN AGASAJO

Con motivo de la finalización del año la Cámara de Ahorro y Préstamo para la Vivienda ofreció un agasajo a autoridades nacionales, empresarios e invitados especiales en el Sheraton Hotel. Dijo palabras alusivas el presidente de la entidad, doctor Jaime Peña.

RECUERDE QUE TIENE A SU DISPOSICION EL "HOSPITAL DE 12 HORAS" EN LA CAPITAL FEDERAL Y EL GRAN BUENOS AIRES

La Secretaría de Salud Pública de la Nación lo implantó en junio pasado, para que la atención médica de su pequeño hijo no obligara a levantarlo a la madrugada; para que el cuidado de su salud no exija que abandone sus ocupaciones; para que vaya al hospital cuando lo necesite y no solamente cuando las demás obligaciones se lo permitan.

Esta es la nómina de establecimientos donde **se atiende de 8 a 20 horas:**

EN LA CAPITAL FEDERAL

- U.A.M.I. "Rivadavia - Peralta Ramos": Av. Las Heras 2670.
- Centro de Salud de Villa Soldati: José Martí 3133.
- Centro de Salud de Mataderos: Av. del Trabajo 6600.
- Hospital de Gastroenterología "Dr. Bonorino Udaondo": Av. Caseros 2001.
- Instituto de Cirugía Torácica y Cardiovascular: Av. Caseros 2153.
- Hospital Oftalmológico "Santa Lucía": Av San Juan 2021.
- Hospital Nacional de Odontología: Av. Pueyrredón 1940.
- Instituto de Odontología Infantil: Pedro de Mendoza 1795.
- Centro de Rehabilitación Nacional de Vías Respiratorias "María Ferrer": Dr. Enrique Finochietto 849.
- Instituto Oftalmológico "Dr. Pedro Lagleyze": Av. Juan B. Justo 4151.

EN EL GRAN BUENOS AIRES

- Hospital "Prof. Dr. Ricardo Finochietto". Anatole France 773 - Avellaneda.
- Hospital "Prof. Dr. Gregorio Aráoz Alfaro": Río de Janeiro 1910 - Lanús.
- Hospital de Ezeiza: Enrique J. Payró 351 - Barrio Esteban Echeverría - Ezeiza.
- Hospital "Prof. Dr. Ramón Carrillo": Hipólito Yrigoyen 1015 - Ciudadela.
- Hospital "Prof. Dr. Alejandro Posadas": Martínez de Hoz y Marconi - Haedo.
- Hospital "Prof. Dr. Mariano R. Castex": Diego Pombo y Ruta 8 - San Martín.
- Hospital "General Manuel Belgrano": Av. de los Constituyentes y Melo - Villa Zagala - San Martín.
- Hospital Sanatorio de Llanura "Vicente López y Planes": 25 de Mayo y Alem - Gral. Rodríguez.

MINISTERIO DE BIENESTAR SOCIAL DE LA NACION
SECRETARIA DE ESTADO DE SALUD PUBLICA

ATRAPAN A UNO DE LOS MALVIVIENTES QUE ULTIMARON AL CABO PRIMERO SOTO

Uno de los alevosos homicidas de un cabo de la policía bonaerense —hecho acaecido el mes último— fue apresado por efectivos de la comisaría de Florencio Varela. El hecho —del que en su momento se hiciera eco CRONICA en sus ediciones— acaeció cuando el cabo primero Ceferino A. Soto, franco de servicio y de civil, se encontraba en un comercio de la calle Amenábar y Yatay, de dicha localidad, cuando irrumpieron en el lugar tres sujetos portando armas de fuego y con evidente propósitos de asalto. En esas circunstancias, el policía se dio a conocer pero los delincuentes lo atacaron con sus armas, produciéndose un tiroteo en el que murió Soto, y una mujer, a la que los maleantes golpearon con una botella, resultó herida.

Iniciada la investigación, los funcionarios ubicaron a un sujeto que resultó ser Oscar Alberto Bartoli (a) "Clueco" o "Caleco", de 19 años, quien luego de intensos interrogatorios confesó que era uno de los autores del trágico asalto. Señaló que había intervenido con otros dos maleantes a quienes conocía como Luis Alberto Alsina (a) "El Borrachito" y un tal Oscar. Confesó que quienes habían disparado contra el policía habían sido sus compinches agregando que, al huir, pudo advertir que Alsina tenía sangre en el rostro y en las manos y que Oscar le dijo que no podía correr porque tenía un tiro en la espalda, decidiendo separarse para desaparecer.

Posteriormente, volvió a encontrarse con Alsina, quien le manifestó que Oscar estaba herido y necesitaba dinero para su curación y que tenía entendido que el policía había muerto, sugiriéndole que se fuera con él a Entre Ríos, hacia donde pensaba viajar también el herido. Se trata, ahora, de ubicar a los dos prófugos.

ESTREMECEDORA COLISION EN ZARATE

Familia Exterminada

LA PLATA, 7 (De nuestro corresponsal). — Una familia quedó exterminada al perder trágicamente la vida un matrimonio y su hijo menor de edad como consecuencia de un violento choque, registrado en Zárate.

Por la ruta 9, circulaba ayer, a las 19, el coche Ford Fairlane chapa S-241.012, guiado por **Orlando Golchok Kanter**, argentino, de 47, afincado en Presidente Roca 1190, de Rosario, a quien acompañaban su esposa, **Nélida Gurevich de Kanter**, de 45, y el hijo de la pareja **Gabriel Kanter**, de 15.

Al llegar a la altura del kilómetro 91, en Zárate, se produjo una fuerte colisión con el camión Chevrolet, patente S-083.164, manejado por Laureano Martín Fernández, argentino, de 39.

Debido al recio topetazo, la familia Kanter dejó de existir.

♦ MUERE UNA CRIATURA

LA PLATA, 7 (De nuestro corresponsal). — Una niña muerta y otras seis personas heridas de gravedad fue el saldo de un violento choque ocurrido en el kilómetro 305,500 de la Ruta Nº 2, en jurisdicción de General Guido.

El accidente ocurrió por causas aún no debidamente establecidas cuando un Fiat 125, patente T-13.177, conducido por Daniel Ernesto Herrera, se estrelló contra un Renault 4 L, a cargo de Omar Rivarola, de 41. Como consecuencia del encontronazo falleció en forma instantánea la pequeña **Amalia Esther, de 10 años**, hija del conductor de este último rodado. Su **esposa, María Zunilda Ramona de Rivarola** y su otra hija, **Liliana Carina**, resultaron con heridas de suma consideración.

El propio Rivarola recibió heridas graves, al igual que otra ocupante del rodado, **Eva Matías**. También se encuentran hospitalizados en el Hospital de Dolores, **Daniel Herrera** y su **hermano Jorge**.

♦ EN UN PASO A NIVEL

ROSARIO, 7 (De nuestro corresponsal). — Cinco pasajeros sufrieron heridas cuando el ómnibus de transporte urbano en que viajaban fue embestido por un tren de carga en un paso a nivel existente en vías del ferrocarril Belgrano, en la calle Mitre entre Virasoro y Gálvez, en esta ciudad.

El ómnibus, interno 18 de la línea "F", se dirigía hacia el centro a cargo del chofer Cósimo Care, con 15 pasajeros. Al cruzar los rieles fue embestido en su parte posterior por un convoy de carga que maniobraba en dirección a la playa "Triángulo", del ferrocarril Belgrano. El fuerte impacto provocó pánico general. Cinco pasajeros —cuyos datos de identidad no fueron proporcionados— sufrieron heridas de carácter leve y luego de ser atendidos se retiraron por sus propios medios. El ómnibus resultó parcialmente destruido.

♦ COLISION FRONTAL

Otro sangriento suceso ocurrió en la Ruta 2. Exactamente en el kilómetro 392, jurisdicción de General Pueyrredón un Fiat patente C 426410, conducido por Alberto López, afincado en Capital Federal, y a quien acompañaba su esposa Esther Broz de López, chocó frontalmente contra un camión Mercedes Benz, B 608335, que manejaba Alberto Gianone, de 18, con domicilio en Mar del Plata, junto a quien viajaban José María D'santo, de 20, y Armando Bustamante, de 19.

Infieles Obreros Roban a Fábrica Metalúrgica

Personal de la Policía Federal desbarató las aventuras delictivas de una organización clandestina, integrada por infieles operarios, que resultó ser autora de hurtos reiterados en una empresa metalúrgica por una suma estimada en 800 millones de pesos moneda nacional.

♦ TREINTA TONELADAS

A causa de la denuncia presentada en la comisaría 41ª por un representante de la empresa metalúrgica Simón Cachan S.A., con sede en Avalos 180, de la Capital Federal, se tuvo conocimiento que desde hace tiempo atrás se había advertido la falta de laminados en rollo y lingotes de cobre en una cantidad aproximada a las treinta toneladas.

Se iniciaron las investigaciones que permitieron capturar a los operarios Isidro Raúl Corvalán, Domingo Gómez y Mario Martínez, cuando se retiraban de la fábrica portando bolsos que contenían recortes de lingotes de cobre. Luego se detuvo al cómplice Catalino Díaz y a los reducidores Raúl Pedro Cantos y Rendo y Aldo Fontanini, dueños de un comercio en Riglos 5565, Gregorio de Laferrére, y a Miguel Apolonio Valdez.

♦ A FABRICA TEXTIL

Personal de la seccional 7ª de la Policía Federal detuvo a los empleados infieles Pío Abundio León, argentino, de 25 años; Tomás Rodríguez, de 30; Ricardo Giménez Lara, de 27, y Ramón Pedrozzo, de 35, quienes falseaban anotaciones y sacaban telas de más de la fábrica textil Iset S. A., ubicada en la calle Tucumán 2246, Capital Federal. El robo les reportó un botín superior a los 2.000 millones de pesos lejos.

ESTAFO CON CHEQUES SIN FONDOS: DETENIDO

Un insólito caso de libramientos de cheques sin fondos como "modus vivendi" de un falso arquitecto o ingeniero, se está instruyendo en los estrados judiciales

Jorge Alberto Lutz, argentino, divorciado, nacido el 21 de febrero de 1921, domiciliado en Sinclair 3194, soporta un proceso por el delito de "estafa mediante el uso de documento privado falso", en el juzgado de instrucción del doctor Luis José Mariño, secretaría de Vicente A. Cisneros.

La denuncia contra Lutz, quien se presentaba como arquitecto e ingeniero, según el momento, incluso delante del juez, sin tener ningún título habilitante, se inicia por Ermindo Libertini, quien entregó material de construcción a Lutz contra entrega de un cheque del Banco de Santander. El cheque fue rechazado con fondos, por pertenecer a una chequera extraviada. El titular de la chequera Héctor Horacio Ztanizo fue citado a declarar manifestando que había perdido su chequera y que en modo alguno conocía a Lutz, el ingeniero.

Se comienza a investigar las actividades de Lutz quien aparece como titular de una empresa de construcciones inexistente, y se presentan varios damnificados que tenían cheques correspondientes a la chequera extraviada. Todos señalan que Lutz había entregado esos documentos privados en pago de diversas deudas de dinero.

Uno de los damnificados contó que conoció al ingeniero Lutz en la peña El Ombú, y que luego éste se presentó en su domicilio pidiéndole un préstamo para su empresa de construcciones. Cuando le manifestara que solo los préstamos se otorgaban mediante hipotecas, Lutz ofreció cambiar unos cheques. Para avalar el pedido mostró fotocopias de la empresa Anrobert S.A. que se constituyó en realidad, pero que nunca desarrolló actividad empresaria alguna.

MASACRO A UNA FAMILIA INDIGENA Y ES APRESADO

SALTA, 7 (De nuestro corresponsal). — Un diabólico triple asesino fue apresado por la policía en la ciudad de Tartagal, cabecera del Departamento de San Martín, en el norte de la provincia. Se trata de **Juan José Santillán** y confesó ser autor de la muerte de una pareja de aborígenes y su pequeño hijito de apenas 7 meses de edad.

Con absoluta sangre fría, casi sin inmutarse, el feroz homicida hizo un minucioso relato del triple crimen ante el oficial sumariante. El hecho se produjo en los primeros días de febrero del año pasado en las inmediaciones del paraje conocido como "El Aybal", distante a 500 kilómetros

Dijo que mucho tiempo antes tenía planificada la masacre. El día del espeluznante hecho de sangre, **Santillán** se llegó hasta el rancho del aborigen Pancho Ciriaco. Sin mediar palabras, atacó a palos al hombre hasta terminar con su vida.

Luego, con verdadera saña criminal, utilizando el mismo objeto contundente, el homicida asesinó a la mujer del indígena, de nombre Alicia, al resistirse ésta a ser llevada por la fuerza a Bolivia. Finalmente, ante el fracaso de su intento, ultimó al pequeño hijo del matrimonio, de solo siete meses

♦ DETIENEN A OTRO ASESINO

LA PLATA, 7 (De nuestro corresponsal). — Efectivos pertenecientes a la comisaría de Gregorio de Laferrére, dependiente de la seccional 4ª de La Matanza, detuvieron a un individuo que había ultimado a un compañero de trabajo, como corolario de una disputa entre ambos.

Se trata de Rafael González, (a) "Carreta", argentino, de 40 años, soltero, quien desempeñándose como changador de estibas se confesó autor de la muerte de su compañero de tareas Pedro Guillermo Aguirre de 50 años,

CARNICERO E INSPECTORES CONTRA EL PUEBLO: PROCESO

SANTIAGO DEL ESTERO, 7. (De nuestro corresponsal) — El juez del crimen de segunda nominación doctor Carlos Alberto Luna Ocampo procesó a un carnicero y a tres inspectores del Instituto Bromatológico por "delito contra la salud pública".

El 16 de octubre anterior se detectó en las cámaras frigoríficas del mercado "Armonía" de esta ciudad, una partida de más de dos mil kilogramos de carne vacuna en mal estado, propiedad de carnicero Gaspar Santillán. De inmediato se ordenó el decomiso.

Sin embargo, Santillán logró la complicidad de los inspectores del Instituto Bromatológico, Eduardo Ramón Paz Luna, de 31 años, Angel Teófilo Fernández, de 48, y de Alejandrino Segundo Marcos, de 59, todos residentes en esta ciudad, y éstos autorizaron a Santillán a hacer reingresar gran parte de la carne, para que una vez en las cámaras, con el frío, pierdan el estado de descomposición o lo disimule, para nuevamente ponerla a la venta.

PANTALONES PARA HOMBRE, DE MARCA ..... $ 4.990.-
REMERAS PARA HOMBRE, MUY FINAS ..... $ 1.990.-
CREDITO A SOLA FIRMA
SIN INTERESES NI RECARGOS
TIENDA VENUS
LA BOUTIQUE DE LA FAMILIA
LYNCH 3955 A 10 METROS DE Av. SAENZ 1100 POMPEYA

Periodista

Roberto Vacca, periodista de larga trayectoria que integrara las redacciones de la revista "Siete Días" y del diario "La Tarde", y actualmente productor del programa **"Argentina Secreta"**, que se emite por el Canal 7 de televisión de esta capital, desapareció en la noche del lunes en circunstancias en que se dirigía a su domicilio.

Minutos antes había estado en compañía del Interventor del referido Canal televisivo y, hasta el momento, se carece de noticias sobre su paradero. Vacca debía grabar anoche el video de su programa —galardonado con el Martín Fierro 1976 y el "Esquiú Color Estrella de Plata"— pero no se hizo presente, lo que por supuesto no dejó de llamar la atención, especialmente a sus compañeros de tareas.

Familiares y amigos, justamente alarmados por el episodio, ruegan a las personas que estén en condiciones de informar sobre su paradero, hacerlo conocer al Canal 7, de esta capital.

FUGA DEL JUZGADO, PERO ES ULTIMADO

En circunstancias en que era trasladado al despacho del juez, a efectos de ser indagado en el proceso que se le seguía, un joven y peligroso delincuente fugó —en horas del mediodía de la víspera— del juzgado del departamento judicial de San Isidro. Poco después, en pleno centro de esa ciudad, se tiroteó con una comisión policial, resultando abatido.

♦ SORPRESIVA LUCHA

El malviviente en cuestión, Irineo Carballo, de 19 años, imputado de homicidio y robos reiterados, era trasladado al despacho del juez en lo Criminal cuando, sorpresivamente, se trabó en lucha con los agentes que lo custodiaban, a uno de los cuales arrebató el arma y de inmediato ganó la calle.

Posteriormente, ubicado en la intersección de las calles Belgrano y Berner, de San Isidro, atacó a balazos a las fuerzas del orden destacadas para lograr su recaptura, quienes le dieron muerte al repeler la agresión, en medio de la lógica conmoción que el episodio provocó entre los vecinos y peatones.

DESAPARECIDA

Profunda angustia atraviesa una familia con motivo de la injustificada desaparición de la joven Adriana Mónica Stella, argentina, de 16 años, quien se ausentó el lunes último, de su hogar situado en Sáenz Peña 144, de la localidad de San Vicente. Informar a dicha dirección o bien a CRONICA, 30-0181, después de las 18.

Morena: Ahora lo Vinieron a Vender

Hace unos días adelantamos que se había reactivado el interés de River Plate por el goleador uruguayo, Fernando Morena. Ahora estamos en condiciones de confirmar la primicia: se encuentra en Buenos Aires, Eduardo Castro Quintela, presidente del River oriental, dueño de la mitad del pase del delantero, actualmente militando en Peñarol, que tiene el otro cincuenta por ciento. El motivo de la visita: ofrecer a los de Núñez los servicios del crack.

El problema —¿raro no?— radica en los distintos criterios imperantes dentro de la comisión directiva "millonaria". Hay un sector que quiere "probar" con Moreno, y otro no. Por otro lado existe una realidad que puede influir en la decisión final, al respecto: el año próximo River no podrá contar prácticamente con Luque (si es que no lo vende), ya que éste estará a total disposición del D.T. de la selección nacional, César Luis Menotti. Veremos qué pasa...

♦ **IGLESIAS A ESPAÑA.** Raúl Iglesias, ese "galleguito" (español de nacimiento) que se convirtió en el Nº 9 "fantasma" de San Lorenzo (jugaba solo los últimos 15 minutos) está a punto de viajar a su tierra natal. Su intención: continuar su carrera en canchas hispánicas. El club interesado sería el Elche (donde ya están Gómez Voglino, Orellana, Dominichi, Finnarolli y Trobbiani).

♦ **Quilmes no quiere.** Que para el último encuentro clasificatorio entre Chacarita y Boca, se juegue en otro terreno que no sea el de San Martín. Los "xeneizes" habían pedido cambio (¡zonzos no son!).

♦ **TV y adelantos.** Platense vs. Aldosivi será el partido televisado del próximo viernes, a las 21.20. Lleva el Nº 9 de PRODE (jugada 212). El cotejo Ledesma (Jujuy) vs. San Telmo, se adelantará para el sábado venidero, a las 21

50 Partidos por Fajar a Comesaña

Los cables, permanentemente, reflejan una realidad incontrastable: el fútbol es usina insospechada de hechos originales. En Colombia, país de gran pasión futbolera, termina de ocurrir uno sin precedentes en tierra de "Juan Valdés": **el arquero del Deportivo Cali, Hernando García, fue suspendido por 50 fechas por agredir al árbitro argentino Miguel Comesaña. Esta es la sanción más drástica dictada por el fútbol colombiano en sus 28 años de vida.**

El arquero ocupaba el banco de suplentes que en el encuentro que el domingo pasado jugaron Deportivo Cali y Millonarios, correspondiente al torneo hexagonal final que decidirá quién se queda con la corona de la temporada 1976. García propinó un violento puñetazo al bueno de don Miguel (no las tiene todas consigo en su paso por el fútbol colombiano) luego de que éste cobrara un tiro penal contra el Cali. Posteriormente la ejecución de la pena en forma correcta posbilitó el triunfo de Millonarios

♦ **LEIVINHA: ¡GANO POCO!**

Hasta ahora era creencia general que para ganar buena plata en fútbol había que emigrar a España. Sin embargo, parece ser que el goleador brasileño Joao Leiva Campos, "Leinvinha" (autor del gol mil para Brasil), del Atlético de Madrid, no piensa igual. **"Estoy mal pago** —dijo— **y firme un peor contrato".**

♦ **BREITNER, "PISTOLERO"**

Por último, todos recordarán que en julio pasado el famoso jugador alemán Paul Breitner, actualmente militando en el Real Madrid, fue detenido por portación de armas sin permiso. Ahora las autoridades de su país le impusieron una multa de 18.000 marcos (7.200 dólares). Pese a ello, y vaya la incongruencia, ahora Breitner lleva un arma en su bolsillo. El 2 de diciembre le otorgaron el permiso correspondiente.

Lectoure se Pasó el Día Hablando y Logró el Sí: 12 de Febrero

ESTO LO TITULA CAMPANINO

Una vez que tenemos algo que decir, retomamos el tema Campanino-Cuevas, que como se recordará habíamos dejado en que "Pipino" se declaraba enfermo, pero al promotor Lectoure, responsable de Campanino, no se le daba ninguna explicación.

Habíamos quedado también en que el promotor porteño, habría de ponerse en contacto con las autoridades de la Asociación Mundial de Boxeo, para que nuestro campeón fuera respetado en sus derechos.

Así las cosas Lectoure, por orden riguroso se puso en contacto, primero con el presidente de la Asociación, doctor Elías Córdova Jr., segundo, con el manager de José "Pipino" Cuevas y finalmente, tercero, con la empresa promotora "Pronesa" que será la que monte (organice) el combate.

El señor Córdoba Jr. en plática telefónica le aclaró a Juan Carlos Lectoure, que tal como se lo certifica por carta que está en viaje, asegura una vez más que Miguel Angel Campanino, será sin ninguna duda el primer adversario que por el título enfrente el campeón "Pipino" Cuevas. Agregó que acababa de recibir noticias periodísticas y certificación médica de la operación que se acababa de hacer al campeón mundial, la que impone una demora lógica que imposibilita realizar el combate, como estaba previsto, en enero. Asimismo le aconsejó ponerse al habla con el promotor del púgil, para establecer el futuro del asunto.

El manager de Cuevas, en México, Lupe Sánchez, dijo que estaba seriamente comprometido con la Asociación Mundial de Boxeo, para que Cuevas defendiera su título contra Campanino y reconocía su promesa, antes de ir a pelear con Tsujimoto, pero que era necesario entender que la operación demoraría forzosamente las cosas. **Como Cuevas no ha tenido problemas con su operación,** dijo finalmente, **la pelea podrá hacerse a mediados de febrero próximo.**

Por último, el promotor Lectoure, recibió ayer un cable de la empresa Pronesa, que es la que organizará el combate, por sí o por medio de una filial, en el caso de hacerla en Los Angeles, como se dice.

Informó Pronesa que el combate por el título mundial welter entre el campeón José "Pinino" Cuevas y su retador el argentino Miguel Campanino, tiene como nueva fecha el 12 de febrero. Cabe destacar que esta fecha coincide con la del mismo manager cuando dice **"que está deseoso de sacarse este compromiso de encima y que la pelea será a mediados de febrero".**

Esta es en definitiva la posición final de todos los interesados, Asociación Mundial de Boxeo, campeón que expone, desafiante que pretende y promotor que organiza, los que como se ve han llegado a un feliz acuerdo.

Vea, Luna de Verano

En el Luna Park se ha anunciado que la temporada 1976 expirará **el sábado 18** y durante los meses de enero, febrero y marzo solo organizará dos reuniones mensuales en el Salón de Deportes de Mar del Plata, los que serán televisados y que en lo posible serán protagonizados por primeras figuras.

Aquí, en Buenos Aires, el próximo sábado, el 11, se enfrentarán Horacio Saldaño y Ramón Méndez y siete días después, la fecha de clausura, se harán las dos semifinales de la zona de ganadores del torneo "Félix Daniel Frascara". En primer lugar, Angel Lois Fernández con Miguel Lazarte y después Carlos Escalante con Ramón Albano Soria.

En Mar del Plata, aunque solo se conoce uno de los combates, el de Benicio Sosa y Juan Domingo Malvares, con el título en juego, se puede adelantar que las reuniones serán el 7 y 21 de enero, el 4 y 18 de febrero y el 4 y 18 de marzo.

Las reuniones porteñas en días sábados volverán, se espera, durante el mes de abril del año próximo.

INDEPENDIENTE SE FUE AL DESCENSO

Cuando apenas falta una fecha para que termine la zona descenso ya se "anotaron" los seis equipos que pierden la categoría. **Independiente** (quedó "sepultado" anoche al perder ante Platense), **Brown, Gimnasia de Lomas, Estudiantil Porteño, Defensores y Echagüe.** Gimnasia La Plata, momentáneamente, se adueñó de la punta del campeonato. Lanús y Obras tienen un partido menos jugado. Obras está jugando la final de clubes campeones.

Resultados. Campeonato (9ª fecha): Scholem 65, Gimnasia (LP) 88 (39-45); Pueyrredón 79, Talleres 78 (44-35); Huracán (SJ) 50, Hacoaj 52 (22-27); River 90, YPF 88 (43-48); Morón 99, Boca 71 (44-33). **Descenso:** San Lorenzo 84, Defensores 62 (34-30); Imperio 75, Estudiantil 68 (28-39); Parque 89, Ateneo 73 (46-31); Vélez 73, San Andrés 78 (41-34); Independiente 73, Platense 77 (38-26); Bet-Am 91, Brown 72 (38-25).)

POSICIONES: Campeonato: Gimnasia (LP) 40, Lanús 39, Obras 38, Ferro y Scholem 36, CPF 35, River 33, Morón 31, Huracán (SJ) 30, Pueyrredón y Hacoaj 29, Boca 28, Talleres 27 y Racing 25. **Descenso:** Bet-Am 46, Imperio 44, San Andrés 42, San Lorenzo y Parque 41, Vélez, Ateneo y Platense 40, Independiente 37, Defensores 36, Gimnasia (L) 35, Brown y Estudiantil 29.

Se Necesita Alguien que Sea Claro ¿GP o no GP?

"La confirmación o suspensión del Gran Premio de la República Argentina y la fecha de la disputa se conocerá recién el próximo día 16, cuando en el seno de la Federación Internacional del Automóvil (FIA), en París, se reúnan los directivos máximos del automovilismo mundial: la Asociación Constructores de Fórmula Uno (ACFU) y la World Championship Racing (WCR)". Así lo informó a su llegada al país el quíntuple campeón mundial Juan Manuel Fangio.

El "Chueco" permaneció 15 días en Europa, comisionado por el Automóvil Club Argentino, y de las gestiones realizadas se desprende que todos los equipos de Fórmula Uno Internacional quieren venir. Incluso, Bernie Ecclestone, presidente de la ACFU, quiere enviar sus máquinas a Buenos Aires, pero se niega a entablar negociaciones con los representantes de la WCR, que agrupa a nueve países organizadores de grandes premios y que representan a otros tantos países. **"Personalmente** —finalizó Fangio— **entiendo que hay que respetar el pacto de la WCR y dejar que la entidad defienda los intereses del ACA".**

♦ **PIDEN POSTERGACION**

Mediante un comunicado, el Automóvil Club informó a los medios de difusión, el pedido formal de postergación de la carrera. Explica el ACA que las gestiones de Fangio y Juan Manuel Bordeau, en Mónaco, fueron fructíferas, en cuanto la FIA., conforme al calendario y de acuerdo con la WCR, dispuso que el 9 de enero se corra la prueba.

No obstante ello, el representante de la ACFU, no accedió a tratar detalles con la WCR. Ante ese inconveniente, el ACA ha solicitado por télex despachado en el día de ayer, se incluya en el temario de la FIA el pedido de postergación de la prueba, para la fecha que el organismo máximo disponga en la reunión a realizarse el 16 del corriente.

Este pedido se formula con la esperanza de que oportunamente se arribe a un acuerdo entre los constructores y la WCR.

Tanto por manifestaciones directas de Enzo Ferrari, como de la mayoría de los pilotos, existe un vivo interés en participar de la prueba.

TV, RIOS, ROJAS EL MUNDO MOSCA

El torneo "Félix Daniel Frascara", para pugilistas de la categoría mosca, continuará esta noche con una pelea en la que se inicia, como ya anunciamos en días anteriores, la rueda de perdedores. Esta noche se enfrentarán el porteño Juan Carlos Ríos, 5º en el ranking argentino, y Felipe Rojas, bonaerense. 9º en la misma calificación. Tanto Ríos, al que muchos vieron ganar su pelea contra Miguel Lazarte, como su ocasional adversario Felipe Rojas, que hizo gran combate contra Luis Fernández, están en condiciones de ofrecer una atrayente pelea.

Los ganadores del "Frascara" son Angel Luis Fernández, Miguel Lazarte, Ramón Albano Soria y Carlos Escalante

♦ **CHAVEZ, HERIDO**

Rudecindo Chavez, sparring de Galíndez en la segunda pelea con Fourie, viajaba en un colectivo nocturno cuando subió un asaltante y como en el coche viajaba un policía, se armó un tiroteo. Chavez resultó herido de gravedad. Inmediatamente fue trasladado al hospital de Moreno, donde se le practicó una intervención quirúrgica a fin de extraerle el proyectil, cosa que se hizo con felicidad. Actualmente Chavez sigue internado en el citado nosocomio, pero ya está fuera de peligro.

VILAS CON "SET" DE VENGANZA

HOUSTON, Texas, 7 (Associated Press y ANSA). — **La sorpresa parece entronizarse en esta ronda preliminar del Gran Premio de Maestros de tenis que se está realizando en esta ciudad. Anoche el argentino Guillermo Vilas, uno de los candidatos al título, fue derrotado por el norteamericano Brian Gottfried, por 6|3, 2|6 y 6|4, quien pudo participar en el certamen gracias a la deserción del Nº 1 de su país, Jimmy Connors. En el otro grupo, el torneo se dividió en dos: el polaco Wojtek Fibak derrotó al español Manuel Orantes por 7|5 y 7|6. Ahora, con la debacle de Vilas y Orantes, solo queda como invicto el norteamericano Harold Solomon, quien se está enfrentando al mexicano Raúl Ramírez, y mañana (miércoles 8) cotejará con Vilas.**

♦ **VILAS... IRREGULAR**

Gottfried no tuvo grandes problemas frente a un Vilas desconocido, en el primer set. Lo superó en todo momento con tremendos cruces y son suaves toques que apenas trasponían la red. Vilas recién volvió por sus fueros en el segundo set, cuando el norteamericano aparentemente perdió su concentración y su servicio bajó en calidad.

El set final comenzó planteado en términos tales que el primero que perdiera su servicio con mayor frecuencia habría de ser el derrotado finalmente. En los últimos momentos la batalla quedó establecida en las líneas de base. El zurdo sudamericano perdió su servicio en dos oportunidades y Gottfried en una, en los tres primeros games. Con la cuenta en 5|4, el estadounidense se vio con desventaja de 0|40, pero se repuso y logró ganar el set.

En el restante partido de la jornada de ayer, el norteamericano Eddie Dibbs venció a su compatriota Roscoe Tanner, por 6-4 y 7-5. En estos momentos se están jugando, además de Solomon-Ramírez, los cotejos entre Orantes-Tanner y Dibbs-Fibak.

♦ **¡PECCI, OTRA VEZ!**

El tenista paraguayo es nuevamente finalista del "Circuito del Sur". Como lo fuera en Asunción y luego en Montevideo, donde resultó campeón, le toca nuevamente definir el certamen. Anoche, en el gimnasio de Ferro, derrotó en una semifinal al venezolano Humphrey Hose por 6-3 y 6-1. Será su rival el colombiano Iván Molina que superó al argentino Ricardo Cano por 6-4 y 6-3.

♦ **GOLF: ARGENTINA, LIDER**

LIMA, 7 (ANSA) — Argentina quedó como único líder del XXXI Campeonato Sudamericano de Golf Masculino, al cumplirse la segunda fecha del certamen, que se juega en los links del club "Los Incas", de esta capital.

Colombia, que sorprendió con su brillante performance, quedando como puntero, luego de cumplida la primera jornada, no pudo reeditar su performance y perdió ante los argentinos, quienes se han erigido ahora en favoritos

♦ **HOCKEY: SAN JUAN REPITIO**

MAR DEL PLATA, 7 (De nuestro corresponsal) — **El seleccionado de hockey sobre patines de San Juan retuvo esta madrugada el título de campeón argentino de la especialidad, al vencer a Mar del Plata por 4 a 2, en el último encuentro de esta XXVI edición del torneo. Los sanjuaninos celebran así la hazaña que significa ostentar la corona desde hace 8 temporadas.**

CON DINAMITA EN LO

Son Buenos Defensores de la "B"

Defensores (3) hizo todo bien. Aprovechó la diferencia numérica y las opciones de gol que se le presentaron, acabando con las tímidas pretensiones de un **Italiano** (0) que se suicidó.

El primer tiempo fue un fiasco. Apenas un par de intentonas de N. Gómez frenadas por la pierna fuerte de Rímolo, que a los 20 minutos de la segunda etapa debió abandonar el campo. Allí cambió el partido. Viera peinó un centro y a los 26 puso el 1 a 0, para después irse expulsado por foul a Massei. Minutos después aumentaría N. Gómez. El partido terminó ahí. El tercer gol solo sirvió para las estadísticas.

Defensores: Cribiloni; Morcillo, Viera, Giardullo, Imaz, Balbuena, Martín, J. Gómez,, Fernández, Díaz y N. Gómez.

Italiano: Benítez; Cejas, Casal, Rimolo, Della Pica, López, Cabrera, Cirrincione, Alvarez, Massei y Gentiletti.

Goles en el segundo tiempo: 23m., Viera (D); 27m., N. Gómez (D); 44m., Viola (D), de penal.

Incidencias: 20m. (ST), expulsado Rimolo (I); 26m., expulsado Viera (D), ambos por juego brusco.

Cambios: Seuve y Viola por Díaz y N. Gómez (D).

Arbitro: Cardillo.

Cancha: Alte. Brown.

Recaudación: $ 100.069.

CAMPANAZO DE LOS "DOCKITOS"

Un agónico e injusto 2 a 2 consiguió Dock Sud ante Flandria, pero lo suyo es una hazaña ya que lo hizo con un equipo casi de quinta división. Flandria parece estar buscando con ahínco la "C".

Dock Sud: Pulido; Pérez, Pereyra, Méndez, Sotelo, Quiroga, Dediu, Vergara, Barrera, Luna y Gallard.

Flandria: Curieses; Mazzeo, Tortosa, Bianchi, Roldán, Lemme, Tocalini, Ferreras, Seppaquercia, Castro y Juanola.

Gol en el primer tiempo: 22 m., Juanola (F).

Goles en el segundo tiempo: 12m., Gallard (DS), de penal; 30m., Seppaquercia (F), de penal, y 43m., Gallard (DS).

Arbitro: Melidoni.

Cancha: Dalmine.

Recaudación: $ 35.600.

SARMIENTO FUE "DESPIADADO"

ROSARIO, 7 (De nuestro corresponsal). — Sarmiento (3) aprovechó circunstancias favorables y se alzó con un triunfo que en la cancha distó de ser tan claro como en las cifras. Comunicaciones (1) pagó un alto precio por un par de errores defensivos y se encontró de ganador a derrotado en muy breve lapso. Poca gente, poca plata, poco fútbol.

Sarmiento: Perea; Tusso, Pezzatti, Bolanelli, Melillo, Papalardo, Molinari, Alvarez, Scavarielli, Américo y Alcíbar.

Comunicaciones: Garayar; Leiva, Javier, Miranda, Correa, Vega, Cullari, Brandoni, Salgado, Acevedo y Biasín.

Goles en el segundo tiempo: 5m. Hafes (C); 17m. Bogey (S); 27m. Alvarez (S); 41m. Alcíbar (S).

Incidencia: 43m. (ST) expulsado Alcíbar por mano

Arbitro: Rolando. **Cancha:** Central Córdoba. **Recaudación:** $ 9.279.

Regalo Para los Ojos y Premio al Mejor: Lanús

La noche de Boedo se vistió de "granate". Pocas gargantas quedaron sin gritar este triunfo de Lanús (2), que lo arrima aún más a cumplir su sueño de ascenso. Y logró la victoria después de un cotejo arduamente disputado. En el que Tigre (1) fue duro rival, pero careció de fuerza arriba, de resolución en el medio juego, y debió claudicar.

El comienzo fue para Lanús. Apenas 9 minutos y ante un centro de Epifanio apareció **Canio** para meter un frentazo medido y que mandó el balón a la red. El 1 a 0 inicial tranquilizó a Lanús, que comenzó a jugar mejor.

Tigre dependía de lo que pudiese crear Chaparro en el medio, de la fuerza de Fierro arriba y de la habilidad de Torales. Y solo este último apareció como salvador. Sobre los 20, una gran jugada suya finalizó en gol de **Giannuzzi.** El empate se mantuvo hasta el final de la etapa pese al dominio "granate".

Gol de Giannuzzi. Empate parcial

El complemento se jugó a un ritmo infernal. Tanto uno como otro se despreocupó de las marcas y el partido se hizo movido. Los "granates" siempre fueron mejores y en varias oportunidades estuvieron a punto de concretar. El gol llegó a los 25 minutos, merced a un remate de **Nani** desde fuera del área. Y fue definitivo. Tigre "machacó" pero el empate le quedó lejos, demasiado lejos.

Lanús: Crosta; Zárate, Giachello, Canio, Ojeda; Suárez, Lodico, Del Río, Epifanio, Nani y Clausi. D. T.: Raffo-Silvero.

Tigre: Dalmas; Zuccarini, Rodríguez, Pellegata, Giustozzi; Torales, Silvera, Chaparro, Fierro, Giannuzzi y Río. D.T.: Pizarro.

Goles en el primer tiempo: 9m. Canio (L) y 20m. Giannuzzi (T).

Gol en el segundo tiempo: 25m. Nani (L).

Cambios: Barrera por Suárez (L) y Maidana y Arbelo por Torales y Giannuzzi (T).

Arbitro: Galvé.

Cancha: San Lorenzo.

Recaudación: $ 1.383.280.

PATADAS, ROJAS, LOS ANDES

De entre las malas intenciones, el juego brusco y el "no fútbol" emergió Los Andes (2) para anotarse dos puntos fundamentales y dejar a Dalmine (0) casi condenado a quedarse un "tiempito" más en la "B". Los de Lomas pusieron algo más de criterio y de ideas, mientras los "violetas" demasiado vehementes pagaron con tres expulsiones su ánimo antes de buscar la pierna rival que la pelota. También Los Andes se quedó con menos (con diez) y hasta en eso fue más...

Todo fue malo, impreciso cortado. Y en eso los dos tuvieron culpas repartidas. Futbolísticamente nada puede comentarse, porque nada pasó... Y en el primer tiempo la única emoción fue viciada para nosotros. Remate de Díaz que dio en un poste, entraron Rojas y Lanza, ambos en posición adelantada, y el primero, con tiro corto marcó el 1-0. En el complemento, las expulsiones unida a la ya acontecida en la etapa inicial, hicieron que todo decayera aún más, hasta que sobre la hora otra vez Rojas definió la "cosa". Realmente todo fue para olvidar muy pronto...

★ **LOS ANDES:** C. López; Agostinelli, Salvador, Vagnasco, J. J. López, Molina, Fernández, Díaz, Lanza, J. C. Rojas y Corbalán. D.T.: Cardacci-Ginarte.

DALMINE: Cefo; Commiso, Zeballos, Marinich, Redondo, Vázquez, Fuentes, Martínez, Bases, Silva y Benítez.D. T.: Bettinotti.

Gol en el primer tiempo: 20m., Rojas (LA).

Gol en el segundo tiempo: 45m. Rojas (LA).

Cambios: Pizarro y Aimetta por Lanza y Corvalán (LA) y Morales por Zeballos (D).

Incidencias: 39m. (PT) Fuentes (D), 12m. (ST) J. J. López (LA), 29m. Redondo (D) y 46m. Silva (D) expulsados todos por juego brusco.

Arbitro: Ponfil. **Cancha:** Atlanta.

Recaudación: 376.890.

El 1-0. Rojas, en offside, concretó

Si Habla de Brown, Sáquese el Sombrero

ROSARIO, 7 (De nuestro corresponsal). — **A Almirante Brown (2) no le podían salir mejor las cosas... Vino a buscar un punto y se llevó los dos. Avanzó muy pocas veces, pero con terrible efectividad. Tanta que logró dos tantos y un balón se estrelló en el travesaño. Mientras Central Córdoba (0) hizo el gasto, dominó, tuvo las mejores oportunidades, por dos veces los madeross se opusieron a sus ansias y, para colmo, tuvo enfrente a Bressan que estuvo en una noche sin errores y hasta atajó un penal. Sí, a los "charrúas" todo les salió mal y ahora pensar en el ascenso, es una utopía.**

Los noventa minutos fueron "calcados". Los rosarinos dominando y Brown especulando. En el primer contraataque visitante Giménez batió a Grignafini y luego un tiro de Sisca dio en el ángulo del poste y travesaño. Ya Bressan había menado a constituirse en figura. Sobre la hora el arquero le contuvo un penal a Ricardo Gómez que lo ejecutó muy débil y Córdoba fue muriendo poco o poco. Más aún, en el complemento cuando siguió sin encontrar la fórmula y Martínez con un cabezazo marcó el segundo. Luego, ya no quedó tiempo para nada...

Central Córdoba: Grignafini; R. Gómez, Zorzuk, Scoppa, Piombino, Loyarte, H. Gómez, Cassinerio, Sullivan, Rodríguez y Ampoli. D.T.: "Jim Lopes".

Almirante Brown: Bressan; Guerreño, Francchosi, Avalos, Aguilar, Pignataro, Tapia, Mendoza, Giménez, Martínez y Sisca. D.T.: Ruggeri.

Gol en el primer tiempo: 19m., Giménez (AB).

Gol en el segundo tiempo: 30m. Martínez (AB).

Cambios: Ferreira y Feito por Ampoli y Rodríguez (CC); Escalada y Arrivillaga por Francchosi y Martínez (AB).

Incidencias: 44m. (PT) Bressan (AB), atajó un penal a R. Gómez (CC).

Arbitro: Espósito.

Cancha: Newell's.

Recaudación: $ 438.460.

ZONA CAMPEONATO

EQUIPOS	J	G	E	P	Gf	Gc	Pts
LANUS	2	2	-	-	5	1	4
ALMIRANTE BROWN	2	2	-	-	3	-	4
LOS ANDES	2	2	-	-	3	-	4
TIGRE	2	-	-	2	1	3	0
CENTRAL CORDOBA	2	-	-	2	-	3	0
VILLA DALMINE	2	-	-	2	-	5	0

ZONA DESCENSO

EQUIPOS	J	G	E	P	Gf	Gc	Pts
DEFENSORES	2	2	-	-	5	-	4
SARMIENTO	2	1	-	1	3	2	2
COMUNICACIONES	2	1	-	1	4	5	2
ITALIANO	2	1	-	1	1	3	2
FLANDRIA	2	-	1	1	4	5	1
DOCK SUD	2	-	1	1	2	4	1

LA PROXIMA FECHA

(El sábado, a las 18)

ZONA CAMPEONATO

DALMINE-TIGRE (en Chacarita)
LANUS-CENTRAL CORDOBA (en Racing)
ALMIRANTE BROWN-LOS ANDES (en Vélez)

ZONA DESCENSO

DEFENSORES-SARMIENTO (en Tigre)
ITALIANO-FLANDRIA (en Estudiantes Bs. As.)
DOCK SUD-COMUNICACIONES (en Talleres)

¡¡Boca-Ind

¡Señores, se acabó la "sa
de las 18, diez partidos hará
ellos se conjugará el verbo
tres de ésos, solo tres, se
equipos que "se juegan".
Racing-River y Unión-Hura
tros "pico". Aquéllos en que
deberán salir "con todo" en
puestos para jugar los cuarto
los otros siete cotejos en que
vitales son: Gimnasia de La
San Martín de Tucumán vs.
mo vs. Estudiantes, Patria vs.
San Lorenzo de Mar del Plata
tral Norte y Talleres vs. Arg
noventa minutos solo servirán
y para ir despidiéndose del

♦ **"TOPADA" Nº 1**

Será por sus implicancias
Independiente (20). Los "rojos
bla de la "A" junto a Quilmes,
de vencer a los "cerveceros"
cumán. Los "xeneizes", por
venido "cayendo", dejando
importantes y hoy tienen

Bertoni, Trossero

SEC

La hora señalada se acerca. Este miércoles se parece mucho a los domingos históricos... futbolísticamente. Poco falta ya para que Boca e Independiente salgan a "jugarse" en la "Bombonera". Y los días previos se vivieron con gran intensidad.

En ambas concentraciones se respiraba fe. Por La Candela se anunciaron varios "regresos" importantes. En Constitución, Independiente espera confiado.

En tanto, la gente responde. Sabe de la importancia.

Peque Cómo Su

En anterior edición, esclareci
lujo de detalles, respecto a
en que se definirá el Nacional
embargo, consideramos muy
sobre el tema, refrescar la me
que tenemos la seguridad de que
aficionados, aún no se hallan
te informados en ese sentido.

Los que se clasifican serán
primeros de cada zona (ocho
Estos equipos jugarán el Torneo
por el sistema de eliminación
estadios neutrales, los cuales
terminados por el Comité
afista.

♦ **CUARTOS DE FINAL**

Se realizarán el miércoles
ciembre. **Partido Nº 1:** 1º de la
vs. 2º de la Zona "B"; **Part**
1º de la Zona "B" vs. 2º de
"A"; **Partido Nº 3:** 1º de la
vs. 2º de la Zona "D" y **Part**
1º de la Zona "D" vs. 2º de la

♦ **SEMIFINALES**

Se efectuarán el domingo
ciembre. El ganador del part
cotejará contra el ganador de
Nº 3; el ganador del encuen

OS BOTINES

ependiente!! y Contra Flor al Resto

Hoy, a partir rar, porque en sificar". Y en irán entre sí Independiente, on los encuen- protagonistas de uno de los final. Mientras puntos serán a vs. Quilmes, field, San Tel- tral, Ferro vs. well's vs. Cen- os. Otros siete la estadística nal 76...

(19 puntos) c cabezan la ta- o de su "rush" tlético en Tu- rario, se han camino puntos an ocasión de "volver por sus fueros". Será sin duda el partido del año, porque más allá de los puntos, no hay que olvidar que en la primera rueda los de Avellaneda le quitaron a Boca un invicto de 18 fechas. ¿Llegará la "vendetta" o se reiterará la "paternidad" de Independiente?

♦ "TOPADA" Nº 2

Escenario: Avellaneda. Allí Racing (17) igual que Estudiantes, recibirá al líder de la zona "B", River (20). Los "millonarios", un poco más aliviados, con un punto quizá consigan su objetivo. En tanto, los locales deberán "jugarse" y esperar a ver qué acontece con los "pinchas" y Banfield, quien le lleva a ambos una unidad. Un encuent o importantísimo, porque para los dos lo que acontezca puede ser definitorio. O la clasificación, o seguir soñando o... decirle adiós a las aspiraciones.

♦ "TOPADA" Nº 3

En Santa Fe se medirán nada menos que el puntero de la "C", **Huracán (24)** y su escolta **Unión (23)**. El "globo" viene de vencer sin luces a All Boys, mientras los "tatengues" se ubicaron allí tras una gran levantada, cuyo último eslabón fue la victoria del domingo ante Colón. De lo que suceda allí, también mucho depende el futuro de ambos, así como el de Central, el tercero en discordia, que espera, espera...

♦ LOS "SIETE SAMURAIS"

Compuesto por **Quilmes (20)** que visita a **Gimnasia en La Plata; Banfield (18)** en su difícil viaje a Tucumán para medirse con **San Martín; Estudiantes (17)** que se "las verá" con **San Telmo** en Argentinos; **Central (21)** jugará con **Patria** en Formosa y en la zona "D" también bien conflictuada, **Ferro (21)** enfrentará al **San Lorenzo marplatense; Newell's (22)**, en Rosario, ante **Central Norte** y el puntero **Talleres (23)** con **Argentinos Juniors.**

♦ LOS QUE "NO CORREN"...

Estos son los que completan sin tener ilusiones de clasificar: Gimnasia de Jujuy vs. Chacarita; Temperley vs. Atlético; Atlanta vs. Ledesma; Aldosivi vs. Vélez; All Boys vs. San Martín de Mendoza; Huracán de Comodoro vs. Platense y San Lorenzo vs. Colón. Para ellos, el Nacional 76 ya terminó...

, Tisser Percy Rojas: trilogía de la fe.

Suñé y Sa se la juegan por Boca...

CION EXITOMANIA

eso las entradas están ndo devoradas. Hasta oche se llevaban recau- dos 500 "palos". La cifra mentará, no cabe duda.

"TENEMOS GOL"

os encontramos cenando un restaurante de Garay Lima. Los 16 estaban di- idos en 4 mesas y co- endo unos buenos "bifa- os". Independiente cree en clasificación y lo dice:

Percy Rojas: **"Difícil, la dición de local pesa. In- endiente remontó resul- os adversos, contra Quilmes y Atlético. Quiero salir primero".** El polaco Semenewicz (junto a Astegiano y Quiroga): **"Tenemos la ventaja de un punto y eso es fundamental. Evidentemente es un partido clave para la clasificación. La moral sobra. Encontramos con el trabajo de la semana algo que estaba faltando: el gol".** El moreno Galván estaba realizando una serie de chistes. El "punto", Soria. **"La cosa será difícil, pero no imposible. Boca se juega la vida. Si pierden quedan fuera de carrera".** El "colimba" Bertoni: **"Independiente está acostumbrado a esta clase de partidos. Hay mucha confianza en todo el plantel. Lo fundamental es lograr la clasificación. Ahora tenemos gol...".**

♦ CANDELA "GORDA"

Boca trabajó duro en La Candela con vistas a su compromiso de hoy. Lo hizo por la mañana y el profesor Castelli los hizo "sudar la gota gorda". Por la tarde solo practicaron aquellos que no jugarán y los lesionados en recuperación.

En general, reina profundo optimismo. Las vueltas de Ribolzi, Mastrángelo y Tarantini al primer equipo han devuelto confianza. También es posible que Taverna sea el número 9. Al respecto, el "Juanchi", marginado de la titularidad, manifestó: **"Yo soy jugador de Boca y debo obedecer las órdenes del técnico. Si entro, voy a dejar todo por el triunfo".**

El plantel descansará hasta la hora de partir hacia la "Bombonera". El partido es decisivo, todos lo saben, y por eso muchos no pudieron ocultar el nerviosismo.

ea Guía Ilustrada de urgirá un Campeón

enfrentará al ganador del encuentro número cuatro.

♦ FINAL

El cotejo final se jugará el miércoles 22 de diciembre, enfrentándose los ganadores de los partidos semifinales.

♦ EN CASO DE DESEMPATE

Para el caso de igualdad de puntaje entre dos o más equipos en el primero o segundo puesto de las cuatro zonas y en cualquiera de los partidos del Torneo final, se resolverá así:

1) Los equipos igualados jugarán un partido, en estadio neutral, dentro de las 72 horas siguientes. 2) Si al término de dicho partido subsiste la igualdad, se jugará un tiempo suplementario de 30 minutos, dividido en dos períodos de 15 minutos cada uno. 3) Si al término del tiempo suplementario se registra un nuevo empate, cada equipo ejecutará —inmediata y alternadamente— cinco tiros penales por intermedio de jugadores distintos. 4) Si la igualdad se mantiene, se ordenará la ejecución alternada de penales —uno por cada equipo— hasta lograr la definición. Ningún jugador podrá ejecutar un segundo penal mientras todos los de un mismo equipo no hayan tirado uno y 5) cuando empaten más de dos equipos, cada conjunto jugará un partido en estadios neutrales con los otros con quienes iguala la posición. Si no se logra desempatar luego de realizados dichos encuentros, se resolverá a favor del equipo con mayor cantidad de goles a favor, computándose exclusivamente los partidos jugados entre los empatados en el respectivo certamen.

♦ LA "COPA LIBERTADORES"

El campeón del Nacional 1976 adquirirá el derecho a jugar la Copa Libertadores de América 1977, juntamente con Boca (campeón del Metropolitano 1976). Si el ganador del Nacional, fuera Boca, los dos equipos clasificados segundos (Huracán, en el Metro) en ambos torneos jugarán un encuentro para clasificar al otro representante. Si Huracán —siempre en caso de que Boca gane el Nacional— se clasifica también segundo del Nacional, automáticamente jugará la Libertadores.

LOS ABSURDOS

Mañana se completarán los cuatro partidos de primera "C" que "tienen algo que ver" con el ascenso o el descenso. Excursionistas - Barracas Central jugarán dos tiempos de 5 minutos (ganaba el primero 1-0); J. J. Urquiza - Argentino de Quilmes dos de 6 —triunfaban los "mates" 4-0; Riestra-Brown, dos de 15 (el marcador favorecía a los de Soldati 4-1), y Fénix-San Carlos un tiempo de 2 minutos y otro de 1 ("lo" insólito), aquí se imponía el local 4-0.

Seguramente solo se disputarán los encuentros entre Excursionistas-Barracas y Riestra-Brown. Los demás están definidos en el resultado y a nadie se le ocurre que completen minutos sin sentido. Si hay empate en las posiciones el desempate será el sábado.

SU PARTIDO ESTA AQUI

ZONA "A"

BOCA-INDEPENDIENTE

BOCA: Gatti; Pernía o Suárez, Sa, Mouzo, Tarantini, Benítez, Suñé, Ribolzi, Mastrángelo, Taverna y Felman. D.T.: J. C. Lorenzo.

INDEPENDIENTE: Pogany; Lencina, Villaverde, Trossero, Bertolé, Galván, Semenewicz, Percy Rojas, Britez, Astegiano y Bertoni. D.T.: Pastoriza.

Arbitro: R. Barreiro.
Cancha: Boca.

TEMPERLEY-ATLETICO (Tuc.)

TEMPERLEY: Guibaudo; Belvedere, Panizo, Martínez, García Sangenis, Pereyra, Donaires, Biondi, Verón, Valencia y Noguera. D.T.: Subcomisión.

ATLETICO (TUC): Ruiz; Millicay, Pellegrini, Ferraro, Cristofanelli, Castro, Zavagno, Villa, Alderete, Díaz y Vidal. D.T.: Graneros-Corzalán.

Arbitro: C. González.
Cancha: Temperley

GIMNASIA (LP)-QUILMES

GIMNASIA: Lucca; D'Allegre, Nicolau, Pérez, Di Bastiano, Borgna, Echauri, Verón, Fornari, Di Giácomo y Tutino. D.T.: Novarini.

QUILMES: Palacios; Carrizo, Milozzi, Togneri, Medina, Mainonis, Rando, Raschia, Filardo, Kaliszuk y Apariente. D.T.: Basílico.

Arbitro: O. Veiró.
Cancha: Gimnasia (LP).

GIMNASIA (J)-CHACARITA

GIMNASIA (J): De La Colina; Salinas Beccerica, García, Robles, Espeche, Fernández, Vera, Prochowsky, Bareiro y Tignanelli. D.T.: Maschio.

CHACARITA: Vivalda; Gizzi, Bordón, Moraes, Lavoratto, Astudillo, Ischia Salinas, Vega, Delgado y Mansilla. D.T.: Saporitti.

Arbitro: J. Romero
Cancha: Gimnasia (J).

ZONA "B"

RACING-RIVER

RACING: Leone; Glaria, Papandrea, Cárdenas, Squeo, Olarticoechea, Magalhaes, Cordero, Márquez, Fortunato y Díaz. D.T.: Dellacha.

RIVER: Fillol; Comelles, Perfumo, Passarella, H. López, Beltrán, Merlo, Sabella González, Luque y Mas. D.T.: Labruna.

Arbitro: A. N. Coerezza.
Cancha: Racing.

SAN MARTIN (Tuc.)-BANFIELD

SAN MARTIN (Tuc.): Maguna; Salinas, Véliz, Peremateu, Sanseverino, Coullery, Rivadero, Calderón, Acosta, Roldán y Coria. D.T.: García.

BANFIELD: Anhielo; Moris, D'Angelo, Sotelo, Volk, Pitarch, Sacconi, Corvo, Cerqueiro, Orte y González. D.T.: Pedernera.

Arbitro: L. Pestarino.
Cancha: San Martín (Tuc).

SAN TELMO-ESTUDIANTES

SAN TELMO: Wenner; Sarmiento, Montone, Saravi, Rodríguez, Camejo, Romero, Cloquell, Espósito, Patti y Ayala. D.T.: Janín.

ESTUDIANTES: Pezzano; Del Curto, Rodríguez, Rocca, Frasoldatti, Pagnanini, Pachamé, Letanú, Cabezas, López y Milano. D.T.: Bilardo.

Arbitro: S. García.
Cancha: Argentinos Jrs.

ATLANTA-LEDESMA

ATLANTA: Reggi; Azzolini, Abdala, Coletti, Santamaría, Soria, Contreras, Carrió, Ramos, Avallay y Franceschini. D.T.: Ferreiro.

LEDESMA: Bignone; Chazarreta, Roldán, Kohli, Juárez, Rubiola, Bedogni, Augier, Brites, Giusti y Restón. D.T.: Zoff.

Arbitro: P. Feola.
Cancha: Atlanta.

ZONA "C"

ALDOSIVI-VELEZ

ALDOSIVI: Stringa; Hipólito, Ruiz, Vezzosi, Alvarez, Bello Meza, Díaz, Zavala, Sotelo, Zugasti y Altamirano. D.T.: Saba.

VELEZ: Falcione; Malaquín, Cardone, García, Avanzi, Rodríguez, Larraquy, Asad, Castro, Roldán y Espósito. D.T.: Cielinsky.

Arbitro: A. Ducatelli.
Cancha: Gral. San Martín (MdP).

PATRIA (F)-CENTRAL

PATRIA (F): Ríos, Almirón, López, Argañaraz, C. Sánchez, R. Sánchez, M. Gómez, Chamorro, Rizzi, Villasanti y Rojas. D.T.: Ríos.

CENTRAL: Zelada; González, Killer, Rogel, García, Aimar, Mancinelli, Agonil, Palavecino, Agüero y Benito. D.T.: A. Basile.

Arbitro: T. Nitti.
Cancha: Liga Formoseña.

ALL BOYS-SAN MARTIN (Mza)

ALL BOY: Barisio; Pintos, Insaurralde, Dragonetti, O. Pérez, Rodríguez, Peracca, Scigliano, Andrade, Nieto y Morandini. D.T.: Faraone.

SAN MARTIN (M): Tamagnone; Gramari, Zubialde Pereira, Dubrowsczyck, Tello, Mosconi, Monárdez, O. Pérez, Trama y Miori. D.T.: Julio.

Arbitro: J. Sukutián.
Cancha: All Boys.

UNION-HURACAN

UNION: Pérez; Silguero, Mazzoni, Regenhardt, Bottániz, Bongiovanni, Telch, Marchetti, Ortega, Trossero y Moreno. D.T.: Violi.

HURACAN: Baley; Carrascosa, Espinoza, Díaz, Verón, Ardiles, Leone, Larrosa, Houseman, Saldaño y Cabrera. D.T.: Juárez.

Arbitro: C. Busca.
Cancha: Unión.

INTERZONAL "C-D"

HURACAN (CR)-PLATENSE

HURACAN (C.R.): Rodríguez; Peralta, Zucarelli, Laffite, Murgía, Lanza, Britapaja, Soto, Alí, Di Meola y Caranaco. D.T.: Cadars.

PLATENSE: De Virgilio, Rivero, Juárez, Pilla, Gianetti, Alderete, Moreili, Pérez, Petti o Herrera, Pavón y Ulrich. D.T.: Guerra.

Arbitro: C. Coradina
Cancha Huracán (C.R.)

ZONA "D"

FERRO-SN LORENZO (MdP)

FERRO: Malavolta; Franco, Iélamo, Rocchia, Garré, C. Arregui, Oca, H. Arregui, Crocco, Vidal y Parisi. D.T.: Garabal.

SAN LORENZO (MdP): Lucangioli; Aquino, Fortunato, Moreno, Montes de Oca, Galay, Larroquet, Mascareño, Miccio, Erezuma y Blanco. D.T Acosta.

Arbitro: A. Ottone
Cancha: Ferro

NEWELL'S-CENTRAL NORTE

NEWELL'S: Carrasco; Rebottaro, Pavoni, Sperandío, Capurro, Berta, Gallego, Giusti, Montes, Moyano y Robles. D.T.: Yudica.

CENTRAL NORTE: Costello; Palavecino, Laguna, Sánchez, J. Castillo, R. Castillo, Confesor, Rodríguez, Armani, Luñiz y Cardozo. D.T.: Acosta.

Arbitro: A. Ithurralde
Cancha: Newell's.

TALLERES-ARGENTINOS

TALLERES: Quiroga; Ocaño, Galván, Oviedo, Carlomagno, Ludueña, Cabrera, Valencia, Lucco o Bocanelli, H. Bravo y Alderete. D. T.: Bravo.

ARGENTINOS: Munutti; Roma, Pellerano, Fusani o Gette, Minutti, Fren, Di Donato, Maradona, López, Hallar y Giordano. D. T.: Enrico.

Arbitro: R. Maino.
Cancha: Talleres (Cba.).

SAN LORENZO-COLON

SAN LORENZO: C. Mendoza; Ruiz, Olguín, Sanz, Uzín, Marangoni, Maletti, M. Mendoza, Rizzi o Laclaux, Olivares y A. Rodríguez. D. T.: A. D'Acorso

COLON: Luraschi; Aráoz, Di Plácido, Mariano, Fernández, Mazo, Villarruel, Rico, Roldán, Di Meola y Aricó. D.T.: Pizutti.

Arbitro: A. Clerc.
Cancha: S. Lorenzo.

COTEJO DE VELOCES EN EL ESPECIAL PALERMITANO

Combé Frente a Nueve Oponentes

VALORES MATEMATICOS

1ª CARRERA		My Face	62.80	Leolatrota	61.20	Kaljerry	87.25
M. Joyce	77.50	Murugenia	62.40	Dear Vit	60.40	Ceferino	87.24
Donnola	74.60	T. Rubia	62.00	Yva	58.60	Misakul	81.70
Blaze	72.00	Anglosa'ne	60.00	**6ª CARRERA**		Verum	83.00
Fiesta	69.20	**4ª CARRERA**		Saquera	75.00	W. Ball	80.83
2ª CARRERA		Tumbaya	69.20	Alfredita	73.60	Sereno Vit	78.30
D. Bluff	73.40	Line Vit	61.60	Encanela	71.00	**8ª CARRERA**	
Bogey	71.80	T. Pretty	59.40	One Sun	69.40	C'servador	85.00
Colpormón	63.00	**5ª CARRERA**		La erdida	68.80	C'htemoc	78.20
3ª CARRERA		Eroba	72.42	Rimini	68.20	C. Tiento	76 20
G. Greek	73.56	Verseada	66.40	**7ª CARRERA**		El B'nido	76.00
Bisiesta	72.94	Figurina	65.00	Combé	89.64	hilakis	74.79
Sintonía	71.40	Carcrus	64.57	Maniatao	88.55	Los Cañas	72.79

UNA ACLARACION PARA EUTIMICA

El cuidador Enrique J. Sauro, nos solicitó una aclaración con respecto a su pensionista Eutimica, que participará en la cuarta de hoy en Palermo, esperando que logre rehabilitarse de su fracaso en el Bosque.

Carreras por partida doble se realizarán hoy en Palermo y La Plata. En el circo metropolitano, el programa vale poco. Tiene 78 anotados en ocho competencias, de las cuales la más interesante, sin duda es la séptima, Premio Rey del Bosque, que sirve de base a la fiesta palermitana. En este handicap del kilómetro, se destaca Combe por lo demostrado en su corta campaña, que incluye tres triunfos, dos segundos puestos y un no placé, justificado por haber corrido con el herraje apretado. Además tiene una victoria en Arias, provincia de Córdoba, donde obtuvo un premio de 125 millones de nacionales. El descendiente de Minera II, se clasificó segundo a medio pescuezo de Pambelé, en 55"2|5 —gran tiempo—. Para su próximo compromiso ha sido objeto de una preparación muy completa, que le permitirá superar los efectos de la reprise y obtener un nuevo triunfo.

Maniatao es contra de sumo riesgo. El pension'sta de Miguel Ferro, termina de escoltar a Langford en 55"2,5, demostrando ser un elemento muy veloz y si a ello se suma, su ajustada preparación y destacados aprontes, se llega a la conclusión de que su chance es amplia y su triunfo probable.

Kaljerry viene ganando en serie cuatro carreras de las nueve obtenidas en su brillante campaña. El veloz descendiente de Jerry Honor venció por un cuerpo y medio a Sereno Vit, en 1'12"4.5 en La Plata, y con inmediata anterioridad, había derrotado por un largo a Boniveinte, en 1'2 clavados, para los 1.100 metros en Palermo. Este es ligero de cuento y para ganarle habrá que emplear un tiempo aproximado al record de Vacación y Drapier, que en fechas distintas emplearon 54"3|5.

Completan la lista de participantes Misakul, ganador de cinco carreras en doce presentaciones, en la más reciente de las cuales, superó por dos cuerpos a Jilguero en 59"2|5 y cuya preparación sigue siendo muy completa. Ceferino, cuarto de Kaljerry en Palermo a poco menos de tres largos, en 1'2" clavados. Windy Ball, tercero de Ny hace poco en La Plata y que cuenta con muy buenos aprontes. Verum de escuadrón de Bianchi y al que conducirá la "Muñequita" Marina Lezcano, como para que nadie se rompa el coco en estudiar las chances, por la seguridad que ofrece el citado binomio. Courageux que hace tiempo que no corre y cuya reprise la efectúa preparado en gran forma. Sereno Vit, que viene de llegar segundo de Kaljerry y del que esperan otra buena performance los dirigentes de la caballeriza Elizabeth y por último Head, que falló reprisando.

PALERMO: Programa Completo Para la Reunión de HOY

PRIMERA CARRERA — Pr. CAMPANADA (Comienza doble especial) — 1600 Mts. — A LAS 14

4 ULT. PERF.	ANOTADOS	JOCKEY	c/k.	PADRE-MADRE	CUIDADOR	ULTIMA PERFORMANCE	JOCKEYS	Kl.	COTIZACIONES		Tmpo.	Hip. Pta.	Fecha
5P 4P 3P 3P	1 FIESTA	A.Sánchez	4'57	Afinité-Holanda	J.Fregonese	5º a 11 cps. de Danagasta 50	A. Sánchez	57	3.192 en	31.625	1'38"4 5	Pal. p.	23-10-76
0P 5S 4L 0P	2 DONNOLA	H.Correa	4\57	Argur-L. Mercedes	J.Maldotti	9º a 15 cps. de Stake 54	J. Fajardo	56	849 "	37.969	1'35"2'5	Pal. n.	26-6-76
4P 0P 3P 0P	3 TARRISIACA	R.Zalazar	4'54	Tarrito-Paradisiaca	J.Romano	4º a 3¼ cps. de Blaze 57	H. Correa	53	1.177 "	29.849	1'25"3,5	Pal. n.	27-11-76
1P 2P 4P 0P	4 MISS JOYCE	E.Hila'chea	4,54	Bunker-Kerry Star	A.Grassi	1º por 2½ cps. a Rollick 55	T. Hil'chea	54	4.569 "	19.160	1'50"1\5	Pal. n.	22-4-76
1P 1L 2L —	5 BLAZE	O.Baratucci	4'57	Balkan-Sombría	J.Ruiz Díaz	1º por ½ cab. a Vanvera 54	M. Cañedo	57	8.692 "	29.849	1'25"3,5	Pal. n.	27-11-76

Candidata: MISS JOYCE (4) — Enemiga: Blaze (5) — Sport: Fiesta (1)

SEGUNDA CARRERA — Pr. SELLO REAL (Finaliza doble especial) — 1000 Mts. — A LAS 14.45

0P 0P 6P 0P	1 MANGUSTAN	C.Pezoa	4 57	S. Festival-Misiones	F.Ludovisi	17º a 23 cps. de Swapmy 54	J. Abregú	53	2.667 en	68.098	59"	Pal. p.	28-11-76
0P 0P 0P 0P	2 FLORESTAN	J.Albornoz	4,57	Vidalero-Lanzallama	A.Saleb	10º a 16¾ cps. de Swapmy 54	J. Albornoz	53	380 "	68.098	59"	Pal. p.	28-11-76
0P 0L 0L 0L	3 TIMBALLO	J.Lozano	4\57	Compadrón-Tillegui	O.Scsa	14º a 19 cps. de Swapmy 54	J. Lozano	54	105 "	68.098	59"	Pal. p.	28-11-76
4P 4P 5P 0P	4 BOGEY	R.Bayardi	4.57	Bonin-Clear Skies	A.Merli	4º a 5¼ cps. de Swapmy 54	R.Laitán	53	1.396 "	68.098	59"	Pal. p.	28-11-76
0P 0L — —	5(RELIGTH	M.Mercau	4 57	Lutin-Rom Dancing	A.Bottaro	13º a 18 cps. de Swampy 54	O. Cardozo	53	392 "	36.380	1' 7"4\5	L.P. n.	5-12-76
3L 0P 0P 0L	6(COLPORMON	A.De Arriba	4 57	Calpurnio-Franquia	idem	3º a 2½ cpos. de N. Dos 55	M. Salces	53	2.797 "	99.367	1' 4"1\5	Pal. n.	2-10-76
3P 0P 3P 0P	7 DUCO BLUFF	O.Zapata	4\57	Snow Bluff-Deb'rtic	A.Cabrera	3º a 3¼ cps. de Swapmy 54	O. Zapata	57	5.253 "	68.098	59"	Pal. n.	28-11-76
0P — — —	8 B. ALTANERO	J.Abregú	4\57	Snow Boots-Lota	M.Sola	11º a vs. cps. de H. Speed 57	R. C. Gon'lez	57	620 "	70.494	1'38"4\5	Pal. n.	26-9-76

Candidato: DUCO BLUFF (7) — Enemigo: Bogey (4) — Sport: Mangustan (1)

Llave Nº 1: 1 Mangustán, 3 Timballo — Llave Nº 2: 2 Florestán — Llave Nº 3: 4 Bogey — Llave Nº 4: 5(Relight, 6(Colpormón — Llave Nº 5: 7 D. Bluff — Llave Nº 6: 8 B. Altanero

TERCERA CARRERA — Pr. SANTA PAULA (Comienza 2ª doble especial) — 1100 Mts. — A LAS 15.30

3P 0P 0P 5L	1 SINTONIA	R.Sosa	4\57	Bunker-Sincerely	P.Sosa	3º a 2 cps. de B. Sandy 56	J. Oural	56	469 en	46.770	1' 5"4\5	Pal. n.	23-10-76
0P 0P 3P 3P	2 GOLD CREEK	C.Aragona	4\57	G. Medalist-F'tadora	L.De León	9ºa 2 cps. de Dña Heloise 56	C. Aragona	54	2.493 "	62.650	58"1\5	Pal. n.	19-6-76
2L 0P 4L 0P	3 BISIESTA	C.Flores	4\57	Never-Bilabial	S.Scabone	2º a la cab. de Lambia 55	C. Flores	54	2.457 "	11.575	1'13"3\5	L.P. n.	4-10-76
5P 0P — —	4 TURCA RUBIA	M.Lezcano	4 57	Never-Gorrera	J.Bianchi	5º a 11¼ cps. de Encanela 56	M. Lezcano	57	16.880 "	45.560	59"	Pal. n.	27-11-76
6L 5L 0L —	5 MY FACE	N.Palavecino	4,57	R. of Way-Ma Gosse	F.Calonje	6º a 7¾ cps. de Chacayre 56	N. Pala'cino	56	1.931 "	12.545	1'27"2\5	L.P. n.	26-9-76
0P 0P 0P 3P	6 RUN SUN	J.Benítez	4\57	R. Words-Surrender	L.Spera	13º a vs. cps. de Estigia 57	J. Navarrette	56	620 "	81.965	58"	Pal. n.	10-10-76
0P 0R 3R 0R	7 KLUCELLAS	G.Sena	4'57	Kirov-Bricht	F.Chamorro	12º a 17½ cps. de B. Missy 56	E. Olguín	56	454 "	32.450	1' 3"1\5	Pal. n.	25-7-76
0P 0P 0P 0P	8 MURUGENIA	P.Sahagián	4,57	Sh. Anchor-Saruchita	L.Gornatti	7º a 10¾ cps. de Encanela 57	P. Sahagián	57	3 644 "	45.660	59"	Pal. n.	27-11-76
0P 5L 0P 0L	9 ANGLOSAJONA	R.Laitán	4\57	Flacre II-Anelota	C.Mucklow	11º a 13¾ cps. de Encanela 57	R. Laitán	53	476 "	45.660	59"	Pal. n.	27-11-76

Candidato: SINTONIA (1) — Enemiga: Bisiesta (3) — Sport: Turca Rubia (4)

Llave Nº 1: 1 Sintonía — Llave Nº 2: 2 G. Creek — Llave Nº 3: 3 Bisiesta, 7 Klucellas — Llave Nº 4: 4 T. Rubia — Llave Nº 5: 5 My Face, 6 Run Sun — Llave Nº 6: 8 Murugenia, 9 Anglosajona

CUARTA CARRERA — Pr. ELITE (Finaliza 2ª doble especial) — 1600 Mts. — A LAS 16.15

0L 0L 0L 0L	1 TROP. PRETTY	J.Igarategui	3,56	Trop. Sun-BuenaMoza	A.Ortiz	7º a 9½ cps. de Motilona 56	A. Sandoval	56	418 en	14.810	1'29"4\5	L.P. p.	28-11-76
0P — — —	2(GAUCHA COPERA	A.Gaitán	3'56	Bonpa-Media Copa	A.Maldotti	13º a 3 cps. de Pampanini 56	O. Domí'guez	56	1.506 "	53.952	1' 4"	Pal. n.	9-7-76
6P 0P — —	3(SERENERA	R.Tavella	3\56	Courreges-Neb'nosa	idem	6º a 32 cps. de Andromeda 56	V. Pires	53	186 "	45.803	1'39"	Pal. n.	18-7-76
— — — —	4 PENDOLITA	R.Gonzáles	3\56	Charolais-Pendola	R.Pellegata	Debuta	—	—	—	—	—	—	—
6P 0P 0P 0P	5 TUMBAYA	R.Ausili	3\56	Tobago-Tumultuosa	J.López	6º a 7¼ cps. de Tirabala 56	R. Ausili	52	91 "	80.948	1'38"2\5	Pal. h.	17-10-76
— — — —	6 ELBA	V.Sangul'tti	3.56	Uruguayo-Brescia	J.Bianchi	Debuta	—	—	855 "	75.119	—	—	—
0P — — —	7 SI BOLT	E.Liceri	3\56	Bolt-Bavaria	A.Liceri	13º a 53 cps. de P. D'Amour 56	E. Liceri	53	—	—	1'37"	Pal. n.	22-4-76
0P — — —	8 LINE VIT	H.Guías	3\56	Vitencamps-L. Line	A.Grassi	7º a 10½ cps. de T. Real 54	H. Guías	56	1 737 "	61.409	1'33"1'5	Pal. p.	28-11-76
0L 2L 5S 0P	9 EUTIMICA	A.Ferreras	3,56	Corcel-Eutaxia	E.Sauro	8º a 13½ cps. de Motilona 56	A. Ferreras	52	4.308 "	14.814	1'29"4,5	L.P. p.	28-11-76

Candidata: ELBA (6) — Enemiga: Tumbaya (5) — Sport: Serenera (3)

Llave Nº 1: 1 T. Pretty, 4 Pendolita — Llave Nº 2: 2(G. Copera, 3(Serenera — Llave Nº 3: 5 Tumbaya — Llave Nº 4: 6 Elba — Llave Nº 5: 7 Si Bolt, 9 Eutimica — Llave Nº 6: 8 Line Vit

QUINTA CARRERA — Pr. FACHOISA (Comienza doble final) — 1100 Mts. — A LAS 17

2L 0P 0P 0P	1 DEAR VIT	A.De Arriba	3'56	Vitencamps-D. Bluff	A.Spandrio	2ª a 2 cps. de Roune 56	J. Banegas	54	810 en	25.456	1'22"3 5	L.P. n.	23-10-76
0P 0P 0L 0L	2 VASCA ARDAY	M.Mercau	3.56	Cuadrito-Sirinela	H.Me'o	12º a vs. cps. de T. Wave 56	J. Gómez	56	358 "	71.503	59"4,5	Pal. n.	27-11-76
— — — —	3 TAMABE	R.Bayardi	3\56	Tarrito-Maybe	C.Abad	Debuta	—	—	—	—	—	—	—
2L 3L 0L 0L	4 FIGURINA	A.Etchart	3 56	P'pático-Formadora	C.Gamarra	2º a 2½ cps. de Nylandera 56	H. Tocci	54	2.330 "	8.731	1'16"	L.P. p.	28-11-76
4P 0P 0P 2P	5 YVA	J.Valdivieso	3\56	Nice Guy-Comanda	R.Heredia	4º a 10½ cps. de T. Wave 56	J. Val'so	54	10.603 "	71.503	59"4,5	Pal. n.	27-11-76
5P 0P — —	6(LEOLATROTA	R.Encinas	3,56	Leoncito-La T'tolina	L.Crosato	5º a 11½ cps. de H. Girl 56	R. Encinas	56	1.989 "	48.468	1' 1"	Pal. f.	27-11-76
0P 0P — —	7(THE MIRTINA	L.Lozano	3\56	The Sh'riff II-M'tina	idem	12º a vs. cps. de Renteria 56	J. Lozano	56	279 "	97.241	58"	Pal. n.	16-10-76
3P 0P — —	8)CARCRUZ	P.Sahagián	3\56	Carters Imp-Nenufar	R.Pellegatta	3º a 8 cps. de H. Girl 56	P. Sahagián	54	626 "	48.468	1' 1"	Pal. f.	27-11-76
6P 5P 4P 2P	9)VERSEADA	R.González	3\56	Versalles-Apachunga	idem	6º a 6½ cps. de T. Princess 56	M. Funes	52	9.277 "	98.815	1' 5"	Pal. n.	24-10-76
— — — —	10(CHUZONA	V.Sangul'tti	3\56	Sourire-Chinchona	J.Bianchi	Debuta	—	—	—	—	—	—	—
0P 4P 0P 0P	11(EROBA	M.Lezcano	3 56	Dorileo-Pechina	idem	11º a 7 cps. de Eginesa 56	M. Lezcano	56	3.192 "	90.562	58"3\5	Pal. p.	7-8-76
— — — —	12 LA TONICA	F.Baigorria	3 56	Lacydon-S. Clara	P.RogerDíaz	Debuta	—	—	—	—	—	—	—
0P 0P 0L 0S	13 FOLK MELODY	J.Mansilla	3\56	M. Melody-S. Deity	M.Teixeira	11º a 14 cps. de T. Princess 56	M. Belda	52	201 "	98.815	1' 5"	Pal. n	24-10-76
— — — —	14 QUEBELLA	A Sánchez	3'56	Afinité-Quizás	A.Colomé	Debuta	—	—	—	—	—	—	—
0L 0L 6L 0P	15 L. ANGELICA	C.Cardozo	3\56	Gemini Six-L. Home	L.Salto	11º a vs. cps. de Roven 53	R. Segato	54	275 "	25.400	1'22"3,5	L.P. n.	23-10-76

Candidata: CARCRUZ (8) — Enemiga: Eroba (11) — Sport: Figurina (4)

Llave Nº 1: 1 D. Vit, 3 Tamabe, 13 F. Melody — Llave Nº 2: 2 V. Arday, 4 Figurina — Llave Nº 3: 5 Yva, 14 Quebella — Llave Nº 4: 6(Leolatrota, 7(The Mirtina, 15 L. Angélica — Llave Nº 5: 8(Carcruz, 9(Verseada — Llave Nº 6: 10(Chuzona, 11(Eroba, 12 La Tónica

SEXTA CARRERA — Pr. ET BIEN! (Finaliza doble final) — 1000 Mts. — A LAS 17.50

1P 0S 0P 0P	1 ENCANELA	C.Flores	4'57	Saudade-Canelada	R.Pavón	1º por 7 cps. a Enchart 53	C. Flores	53	895 en	45.660	59"	Pal. n.	27-11-76
0P 0P 1P 2P	2 LEGITIMADA	R.Tavella	4\57	Mas'chusetts-Legua	R.Fredes	8º a 20 cps. de Senegal 57	J. Gómez	53	2.140 "	37.892	58"	Pal. p.	28-11-76
0P 4L 6P 5P	3 RIMINI	R.Galloso	4\57	Rigoló-Bombonnieri	A.Colomé	8º a 11 cps. de I. Paula 57	R. Galloso	57	2.312 "	44.259	1' 5"	Pal. h.	17-10-76
0L 0L 1P 0P	4 BOUNCE	X.X.	4\57	Bonin-Volatinera	A.Hernández	13º a 7¾ cps. d Aranya 54	I. Desvard	53	31.630 "	1.406.800	S t.	L.P. n.	25-5-76
6P 6P 0P 5P	5 ONE SUN	G.Sabán	4\57	Solazo-Once More	E.García	6º a 9½ cps. de I. Paula 57	D. Demillo	57	10.421 "	44.259	1' 5"	Pal. h.	17-10-76
0P 0L 0P 0P	6 DOÑA HELOISE	A.Etchart	4\57	Beniamino-Héloise	C.Rodríguez	7º a 9¾ cps. de Blaze 57	A. Etchart	57	1.348 "	29.849	1'25"3 5	Pal. n.	27-11-76
0P 1P 3P 2P	7 SAQUERA	F.Baigorria	4\57	Snow Car-Balaika	J.Martínez	13º a 9¼ cps. de T. Girl 57	F. Baigorria	57	1.721 "	94.597	56"1'5	Pal. n.	14-11-76
0P 0P 1P 3P	8(DANZA VERDE	W.Marco'chio	4\57	Dan Kanc-K. G'naway	T.Arana	6º a 8½ cps. de Blaze 57	H. Libré	57	7.866 "	29.849	1'25"3:5	Pal. n.	27-11-76
0P 0P 1P 4P	9(LA PERDIDA	H.J.López	4\57	Energético-Guaraná	idem	7º a 10 cps. de I. Paula 57	I. Desvard	52	253 "	9.692	1'13"2,5	L.P. p.	26-6-76
4L 0S 1L 0P	10 ALFREDITA	C.Pezoa	4,57	Castañuelo-La V'leta	R.Alvarez	4º a 5¼ cps. de B. de Potro 52	V. Centeno	57	3.477 "	44.259	1' 5"	Pal. h.	17-10-76

Candidata: ENCANELA (1) — Enemiga: One Sun (5) — Sport: Danza Verde (8)

Llave Nº 1: 1 Encanela — Llave Nº 2: 2 Legitimada, 4 Bounce — Llave Nº 3: 3 Rimini, 6 D.Heloise — Llave Nº 4: 5 One Sun — Llave Nº 5: 7 Saquera, 10 Alfredita — Llave Nº 6: 8(D. Verde, 9(La Perdida

Yatavit no Tuvo Problemas en Cancha Pesada: 1600 Metros en 1'42"

EL MUÑECO SE MOVIO LINDO

El Muñeco viene siendo intensificado en el entrenamiento con miras a la reprise. Ayer floreó muy bien en la arena.

En el campo de entrenamiento de San Isidro, se libró la cuarta pista de arena, que se hallaba pesada, realizándose en la misma muchos aprontes. La nota destacada estuvo a cargo de El Muñeco, uno de los mejores potrillos de la temporada, que pasó 2000 metros en 2'13" con excelente final. El pupilo de Penna, no había sido trabajado con intensidad anteriormente y por lo mismo el ejercicio de hoy vale mucho más. A continuación damos el detalle de los ensayos efectuados en dicho medio:

(Cuarta pista de arena pesada)

EL MUÑECO, O Mansilla, 2000 de floreo en 2'13", de los 3000 a los 1000, últimos 1600 dio tres cuerpos y dominó por dos a Espionaje, con J. Iglesias en 1'44"3|5, últimos 1000 en 1'5"2|5 con 12"4 5 de final (dejando buena impresión por ser el primer floreo); YATAVIT, O. Mansilla, 1600 en 1'42", de los 2600 a los 1000 (buena corrida); BOGART, J. Ibarra, a la par de Douce France, O. Domínguez y de Isolde, J. C. Varela, 800 en 52" del lado opuesto (fácil el primero); SERXENS, M. Lezcano, 800 en 52" del opuesto cómodo; PENDENCIOSA, O. Domínguez, 2000 en 2'17" cómoda; ENEBRINA, E. Jara, a la par de Cocorito, G. Fiera 600 en 36"2|5 del lado opuesto; MELODIC, M. Lezcano, 800 en 49"3 5 del opuesto; EMPEÑO, V. Sanguinetti, 800 en 50"2|5 del opuesto; GRAND LUCKY, V. Sanguinetti, 2500 de floreo en 2'53", de los 3500 a los 1000; ALMERIA, C. Pezoa, 800 en 54" del opuesto suave; PULPOSO, J. Ubalton, a la par de Logos, J. Calderón, 1000 en 1'6", de los 2000 a los 1000; FUGA, M. Lezcano, a la par de Volatis, H. Salas, 1000 en 1'4", de los 2000 a los 1000; VITASOLO, V. Sanguinetti, 1000 en 1'4"2|5, de los 2000 a los 1000; SOFOCLES, D. Verón, 2000 en 2'15", últimos 800 a la par de Hie, A. Luna, en 53"3|5; ARRASKESH, H. Libré, 1000 en 1'6", de los 2000 a los 1000; BEN MAMBO, H. Libré, 800 en 50"2 5 del opuesto; SIR VIOLET, E. Jara, a la par de Senegal, G. Piera, 600 en 36" del opuesto; RISH, O. Nardi, a la par de Matanjo, R. Segato, 800 en 51" del opuesto; MANIATAO, V. Sabin, a la par de Lure, J. Ferro, 600 en 36"3|5 del lado opuesto (el primero dio dos cuerpos e igualó); TACTICA, R. Encinas, a la par de Vino Mejor, C. Aragona, 600 en 36"3|5, de los 800 a los 200 (dominando la primera, por cuatro cuerpos); METALICO, J. Malhado, a la par de Teep Anchor, J. Iglesias, 800 en 52" del opuesto; CACHAPA, G. Piera, a la par de Caudaloso, E. Jara, 800 en 52" del opuesto, LIZETE, J. Iglesias, 1600 en 1'49"; de los 2600 a los 1000; DON ZENON, R. Encinas, 700 en 44"; APUNTADO, N. Fernández, 600 en 36"3 5, de los 700 a los 100; IZADORA, C. Bertoldi, 800 en 50"3 5; FORNICO, V. Sanguinetti, 800 en 51" del opuesto; PASO OLVIDADO, J. Arriagada, 800 en 51" del opuesto; CLASE MEDIA, J. Marcos, 600 en 36"; ANCIENT HEKA, R. Armesto, a la par de Hawaian Bird, J. Aguirre, 800 en 51"; FLORIA, M. Bustos, 500 en 31" del opuesto.

PRONOSTICOS DE LA PRENSA EN GENERAL PARA LA REUNION DE HOY

Public.:	1ª	2ª	3ª	4ª	5ª	6ª	7ª	8ª
CRONICA	Miss Joyce	Duco Bluff	Sintonia	Elba	Carcruz	Encanela	Combe	Conservador
Clarín	Fiesta	Duco Bluff	T. Rubia	Elba	Verseada	One Sun	Combe	El Bramido
La Fija	Blaze	Duco Bluff	Sintonia	Elba	Chuzona	One Sun	Combe	El Bramido
La Razón	Donnola	Duco Bluff	T. Rubia	Elba	Chuzona	One Sun	Maniatao	Bandazo
Palermo	Miss Joyce	Duco Bluff	T. Rubia	Elba	Chuzona	Saquera	Combe	Bandazo

HIPODROMO DE LA PLATA

COMPETIDORES Y MONTAS PARA EL VIERNES

1ª Carrera — A las 16.45
Premio Pilca — 1100 Mts.
(Comienza Doble Preferencial)
1 Allusta 57, E. Tadel
2 Snow Clariver 54, R. Cabrera
3 Miss Flight 57, J. Oural
4 Puenzita 57, O. Aguirre
5 Playal 54, M. Cañedo
6 La Saltona 54, B. Aguilar
7 S. Chacha 54, R. Zapata
8 J. dArc 54, C. Cardozo
9 G. Rule 54, H. Prieto

2ª Carrera — A las 17.20
Premio Hiedra — 1500 Mts.
(Finaliza Doble Preferencial)
1 Cubelina 57, R. Fernández
2 Vampiresa 57, H. Prieto
3 Yacuré 57, C. Cáceres
4 Quintera 57, E. Riso
5 Las Nazarenas 57, M. Cañedo
6 Tocaima 54, M. Sandvoal
7 Clef d'Or 54, J. Borda

3ª Carrera — A las 18.5
Premio Salsita — 1100 Mts.
(Comienza Doble Preferencial)
1 Alga Bally 56, I. Desvard
2 Tejita 56, H. Prieto
3 Pirámide 56, M. Insúa
4 Ball Jus 56, C. Míguez
5 Esterlina 56, J. Comas
6 Lavista 56, J. Juárez
7 Calidona 56, L. Zárate
8 Markris 56, H. Salas
9 Con Justeza 56, I. Gorrais
10 Taliberada 56, E. Rosales
11 G. Plena 56, A. Narro
12 Bece 56, C. Cáceres
13 Tabita 56, M Cañedo
14 Turbulencia 56, H. Tocci

4ª Carrera — A las 18.40
Premio Rudeza — 1400 Mts.
(Finaliza Doble Preferencial)
1 Conasita 56½, E. Rosales
2 Full Music 56, P. Rivero
3 Germonita 54, M. Cañedo
4 Irremediable 53½, I. Igarategui
5 Por Fina 51, V. Garay
6 Ambrosine 50½, C. Cardozo

5ª Carrera — A las 19.20
Premio Pajuerano — 1400 Mts.
1 Polizón 56, L. Triviño
2 El Filete 56, M. Cañedo
3 Puenzito 56, O. Aguirre
4 Wild Prince 56, R. Zapata
5 Mentol 56, L. Alzamora
6 Ch. Campeón 56, R. Ballacomo
7 Spy Hero 56, M. Sandoval
8 A Degüello 56, R. Tavella

6ª Carrera — A las 20.10
Premio Criollito — 1400 Mts.
(Comienza Preferencial Super)
1 Bucanero 57, H. R. López
2 T. Wasp 57, A. Sánchez
3 Embajador 57, J. Montes
4 Malanfio 57, J. Alvis
5 City 57, J. Martin
6 Jung Sun 57, M. de Oca
7 Porteñito 57, M. Cañedo
8 El Fresco 57, M. Bertorini
9 Solimac 57, L. Triviño
10 Acosado 57, N. Barrionuevo
11 Vivo Bluff 57, O. Ilarione
12 Snow Dimple 57, I. Desvard

7ª Carrera — A las 21.—
Premio Machado — 1500 Mts.
(Finaliza Preferencial Super)
1 Chambertin 56, R. Ballacomo
2 Fermín 56, R. Zapata
3 (Yayito 56, F. Rivero
4 (P.Oscarcito 56, J. Cepeda
5 B. Prince 56, E. Riso
6 L. Mambo 56, H. Perazzo
7 Erótico 56, R. Sosa
8 P. Primero 56, R. Cabrera
9 El Gurú 56, M. Insúa
10 T. Woods 56, J. Varela
11 El Palestino 56, L. Triviño
12 El Raser 56, M. de Oca
13 West Day 56, M. Cañedo

SE CUMPLIO AYER OTRA JORNADA DE SUBASTAS EN EL TATTERSALL

Se cumplió ayer en el Tattersall otra jornada de las ventas de productos sangre pura de carrera, de la generación nacida en 1974. Estuvieron representados varios establecimientos de cría, entre ellos San Javier y El Pelado, cuyos ejemplares fueron muy bien cotizados. El precio mayor se pagó por Hong Kong, un hijo de El Virtuoso y Honeycomb, adquirido en pesos 125.000.000 moneda nacional por el cuidador Antonio Parisi.

Seguidamente damos a conocer el detalle general de la subasta.

♦ EL PELADO

HONG KONG, por El Virtuoso y Honeycomb, en $ 1.250.000, Antonio Parisi.

NIRURI, por Niarkos y Evergreen, en $ 700.000, Horacio Boquín.

OLMECA, Por Bonin y Chosica, en $ 1.200.000, Onesto Puente.

NATRON, por Niarkos y Argonne, en $ 750.000, Horacio Boquín.

BUEN MOZO, por Niarkos y Reguapa en $ 650.000, Pedro Costa.

HUMING BIRD, por Niarkos y Calandrina, en $ 350.000, stud El Tío Loco.

El haras El Pelado vendió seis productos en $ 4.900.000 a un promedio de $ 816.666.

♦ SAN JAVIER

ANTE, por Amateur y Anthem, en $ 400.000 a Juan C. Etchechoury.

FIDUCIARIO, por Bunker y Fiduciary, en $ 350.000, Rufo Ruizdíaz.

SINCERIDAD, por Bunker y Sincerely, en $ 700.000, stud Bonisol.

LA PRECISA, por Bunker y Dopadita, en $ 400.000, haras Piqui.

PITANGUIÑA, por Amateur y Confirmada, en $ 450.000, stud Polvorín.

ESTOPEÑA, Frescor y Stormcall, en $ 350.000, stud Bonanza.

PIRANDELLO, por Frescor y Piraya, en $ 370.000, Jockey Club de Paraná.

ATAVISMO, por Frescor y Atacama, en $ 600.000, Jockey Club de Corrientes.

ERA GLACIAL, por Bunker y Ercilia, en $ 460.000, stud Boa.

ACALLADA, por Frescor y Acadina, en $ 260.000, Jockey Club de Corrientes.

VENCE, por Tournevent y Snow Angel, en $ 340.000, Jockey Club de Concordia.

CUMBRE, por Bunker y La Cumbre, en $ 300.000, Jockey Club de Corrientes.

El haras San Javier vendió doce productos en $ 4.980.000 a un término medio de $ 415.000.

♦ EL RANCHO

TARRILAND, por Tarrito y Easter Island, $ 450.000, doctor J. Lanusse.

MALENGUITA, por Tarrito y Parrandera en $ 600.000 señor José Ares.

TATA RIVER, por Snow River y Discrepancia, $ 400.000, stud El Tío Loco.

SHARP TIN, por Tarrito y Sharp Turn, en $ 320.000, señor Rodolfo Morales.

TIN OF LYSSIA, por Tarrito y Lyssia, en $ 250.000, Jockey Club de Concordia.

CON AHOGO, por Ahogado y Dold Dina, en $ 360.000, Jockey Club de Corrientes.

El haras El Rancho subastó seis productos en pesos 2.390.000, a un promedio de $ 398.333.

♦ LA BIZNAGA

TAMU-PINTON, por Tamure y La Pinta, en $ 400.000, Enrique Argüello.

SEPTIMA CARRERA — Pr. REY DEL BOSQUE (Comienza 2ª doble final) — 1000 Mts. — A LAS 18.40

1P 5P 4P 1L	1 MISAKUI	R.Encinas	6 53	G. Court-DeChiripa	G.Cañizal	1º por 2 cps. a Jilguero 53½	R. Encinas 57½	34.169 en	114.488	59"3	5	Pal. n.	27-11-76
1L 1L 1L 1L	2 KALJERRY	I.Desvard	5|59½	J. Honor-Kaltana	V.Cassaigne	1º por 2½ cps. a Pasionario 56	I. Desvard 56	5.443 "	38.664	1'12"2	5	L.P. n.	15-8-76
4P 5P 6P 1P	3 CEFERINO	D.Verón	4.52	Gem. Six-Calela	R.Pavón	4º a 2½ cps. de Kaljerry 56	V. Centeno 53½	19.033 "	91.940	1' 2"	Pal. n.	10-10-76
3L 0P 6L 4L	4 WINDY BALL	R.Alonso	4 49	Snow Ball-W Park	B.Cabello(h)	3º a 4½ cps. de Ny 57	Coluchio 54½	1 609 "	20 303	1'12"	L.P. n.	16-10-76
1P 0P 0P 1S	5 VERUM	M.Lezcano	4 49	Vervain-Umbridge	J.Bianchi	1º por 5 cps. a J. Play 53	J.Abregú 53	485 "	80.189	1' 3"3	5	Pal. p.	28-8-76
2P 1P 1P 2P	6 MANIATAO	V.Sabín	4,54	J. Honor-Marab'ta	M.Ferro	2º a 1½ cp. de Langfocd 56	V. Sabín 59½	19 286 "	114.918	55"2 5	Pal. n.	22-8-76
0P 6P 4P 1S	7 COURAGEUX	M.Bertorini	4|50½	M'terr Bold-Corr'tas	E.Lema	8º a vs. cps. de Bereber 59½	R. Bayardi 59½	2.116 "	113.168	1'37"2 5	Pal p	24-7-76
2L 1L 1L 1L	8 SERENO VIT	V.Sangul'tti	3|51	Vit'camps-S. Secret	R Salazar	2º a 1½ cps. de Kaljerry 56	T. Tocci 54	4 174 "	11.750	1'12"4	5	L.P. n.	24-10-76
2P 1P 0P 1P	9 COMBE	A.Etchart	3 53	Minera II-Concord	M.López	2º a 1	pzo. de Pambele 53½	A. Etchart 53½	27 712 "	90 959	55"2	5	Pal. n.	18-9-76
0P 1P 6P 6P	10 HEAD	A.Gaitán	5|48½	Heathen-Dione	J.Maldotti	7º a 4 cps. de Misakui 57½	F. Gaitán 55	33.531 "	114.488	59"2 5	Pal. n.	27-11-76

Candidato: COMBE (9) — Enemigo: Maniatao (6) — Sport: Kaljerry (2)

Llave Nº 1: 1 Misakui, 8 S. Vit — Llave Nº 2: 2 Kaljerry — Llave Nº 3: 3 Ceferino, 7 Courageux — Llave Nº 4: 4 W. Ball, 5 Verum, 10 Head — Llave Nº 5: 6 Maniatao — Llave Nº 6: 9 Combé

OCTAVA CARRERA — Pr. PENITENTE (Finaliza 2ª doble final) — 1600 Mts. — A LAS 19.30

3P 3L 2L 0P	1 PHILAKIS	O.Zapata	5|54	Alsina-Impávida	A.Grassi	3º a 1½ cp. de El Bramido 57	H. Guías 54	4 276 en	67.711	1'25"2	5	Pal. p.	28-11-76
0P 0P 1P 0P	2 SUECO	R.Buonocore	5|54	Naire-Suecala	J.Rodríguez	8º a 11 cps. de El Bramido 57	R. Buono're 53	1.259 "	67.711	1'25"2 5	Pal. p.	28-11-76
1P 2P 6P 4P	3 EL BRAMIDO	R.Galloso	5|57	Harmonicus-Bramida	B.Cardinale	1º por hoc. a Ahrens 54	R. Galloso 56	19 832 "	67.711	1'25"2 5	Pal. p.	28-11-76
2L 3L 0P 0L	4 LINDOS	J.Valdivieso	5|57	Atlas-Eliane	V.Rodríguez	2º a 1½ cp. de Cheveril 53	D. Chávez 50	6.079 "	49.493	1'14"3	5	L.P. n.	24-10-76
0P 0L 0P 1P	5 NEVER MIND	A.Gaitán	5 54	Nearside-Snow Lady	E.Cassaigne	17º a vs. cps. de Arpial 50	D. Verón 51	92 "	54.457	1'36"3 5	Pal. n.	10-7-76
0P 6P 0L 0L	6 COLCO	M.La Falce	6|54	Coloquio-Conguera	J.Martínez(h)	15º a vs. cps. de El Bramido 56	C. Bertoldi 57	1.094 "	67.711	1'25"2 5	Pal. p.	28-11-76
3L 1L 4P 0P	7 CONSERVADOR	E.Liceri	5|57	Haw. Lad-Camincha	T.Míguez	3º a 5¼ cps. de Mosqueador 57	O. Ilarione 54	6.706 "	32.157	1'38"4	5	L.P. h.	9-10-76
0P 2P 0P 2L	8 CON TIENTO	J.Abregú	5|57	Y. Nahuel-Miss Inca	J.Martínez	8º a 7¾ cps. de Altamaster 55	V. Sang'tti 57	7.784 "	53.241	1'37"	Pal. h.	17-10-76
0P 0P 2P 3P	9 (BANDAZO	J.Lago	5 57	Yonder-Bann	I.Lora	8º a 11¾ cps. de R. Caribean 55	A. Etchart 57	23.567 "	71.071	1'50"	Pal. n.	2-10-76
4P 0P 1P 3P	10 (LOS CAÑAS	A.De Arriba	5|54	Atlas-Cara Chiara	idem	4º a 4 cps. de El Bramido 57	J. Lago 57	6 084 "	67.711	1'25"2	5	Pal. p.	28-11-76
0P 4P 0L 0P	11 EVERGLADES	A.Ramos	6,57	Monsoon-Evelina	C.Abril	13º a 26 cps. de Misakul 57½	A. Ramos 53	2 183 "	114.488	59"2	5	Pal. n.	27-11-76
4P 5P 0P 5L	12 CUAUHTEMOC	A.Ferreras	5|54	Castex-Estudianta	E.Génova	4º a 3½ cps. de Almataster 55	A. Ferreras 48	480 "	53.241	1'37"	Pal. h.	17-10-76

Candidato: CONSERVADOR (7) — Enemigo: El Bramido (3) — Sport: Cuauhtemoc (12)

Llave Nº 1: 1 Philakis, 2 Sueco — Llave Nº 2: 3 El Bramido, 12 Cuauhtemoc — Llave Nº 3: 4 Lindos, 8 C. Tiento — Llave Nº 4: 5 N. Mind, 7 Conservador — Llave Nº 5: 6 Colco, 11 Everglades — Llave Nº 6: (Bandazo, 10 (Los Cañas

SE PRESENTA MUY ACCESIBLE LA PREFERENCIAL

Tordo Horacio Da Garantía

Los que lleguen temprano al circo sureño y jueguen a la doble preferencial, tienen chance asegurada en la etapa final de la misma. Todo es cuestión de poner el número de entrada, porque en la siguiente Tordo Horacio, parece un remache. Para iniciar la citada doble, son buenas candidatas Missy, Hawaian Jury y Aguilochas. La primera de las nombradas, termina de correr bien y siguió su training en gran forma, por lo que resultará difícil ganarle. Hawaian Jury, termina de clasificarse cuarta a poco más de tres cuerpos de Cariñosa, en 1'6" 4/5 para los 1.100 metros, buen tiempo en el Bosque. En esa ocasión puso en evidencia notables progresos, que borraron en parte sus malas carreras anteriores. Aguilochas, viene de llegar tercera a tres cuerpos y medio de Yayún, en 1'15" para los 1.200 metros, en pista húmeda. Siguió bien en privado y tendrá buena figuración. Quedan otras competidoras con mucha chance, como Loa, por ejemplo, que tras llegar segunda a un cuerpo de Chu Puni en 1'28"2/5, finalizó cuarta a más de cuatro largos de Motilone, en 1'29"4/5 en el barro. Anda lindo y en cualquier cancha es contra.

El cierre de la apuesta doble preferencial, tendrá lugar en el Premio Galiciano, que ocupa el segundo lugar en el orden de las carreras y se disputará sobre 1.100 metros. El atractivo mayor reside en el nuevo cotejo de Tordo Horacio y Cebello, que termina de resolver una prueba similar el 26 de noviembre, ganando el hijo de Silmor, por solo media cabeza, en 1'2"1/5 para el kilómetro. El pupilo de Elvio Banno, mantiene alto grado de preparación y corre mucho en privado y a pesar de la diferencia de tres kilos a favor del hijo de Celeno, puede imponerse de nuevo.

♦ CONTRA SERIA

Cebello corrió en gran forma, al caer vencido por Tordo Horacio, y si lo hace de la misma manera, la balanza de los kilos, puede inclinarse a su favor. En el stud Claudio A. reina justificado optimismo y a lo mejor se les hace.

Otro competidor con mucha chance es Gran Real, tordillo de La Florida que ganó dos carreras en sus ocho presentaciones. En la más reciente le fue mal, ya que finalizó a varios cuerpos de Nervinoso en 2' 41"1/5, pero era un cotejo muy severo. El de mañana no lo es tanto y la distancia de 1.100 metros de la prueba le resultará conveniente a sus medios. Así lo considera Eusonio Boni, que lo tiene a su cargo y que suele equivocarse poco.

Completan la reducida nómina de participantes en el cierre de la Preferencial otros tres competidores, que a lo mejor se sirven de la puja intensa que librarán los citados primeramente y aparezcan en los primeros puestos en la llegada. El Rito viene de llegar tercero a cerquita de Tordo Horacio y no hay que olvidarlo en el canje de los valerianos, que a lo mejor se mete primero. Puenzito termina de vencer por un cuerpo y medio a Paul Bey en 1'8"2/5 y siguió su preparación en gran forma, por lo que se descuenta que hará otra gran performance y Mahamongkut, que va de San Isidro, para "planchar" a los taitas locales. Así lo cree el competente cuidador Luis Calone, que lo tiene preparado al máximo.

Hoy y Mañana se Anota en Sta. Fe

Como lo hemos anunciado, el sábado 18 del corriente, organizado por el Jockey Club de Santa Fe y celebrando la fundación de la ciudad capital, tendrá lugar una importante reunión con la base de dos clásicos, el Carlos Pellegrini a correrse sobre 2400 metros y 40 millones de premio a su triunfador y Juan de Garay sobre 1200 y con 25 millones.

Asimismo, se correrán otras siete pruebas con impostantes premios y reservada para perdedores y ganadores, descontándose que buenos elementos, no ya de los medios hípicos cercanos, sino de Rosario, Córdoba, Palermo y La Plata estén presentes esa tarde.

Las anotaciones se reciben en San Martín 1982, Santa Fe o por teléfono a 20151, 21468 y 34903 y la apertura de cartas tendrá lugar mañana jueves 9 hasta las 12 horas y la declaración de forfaits el viernes hasta las 10.

En cuanto al horario para efectuar la misma, éste se prolongará desde las 7 hasta las 13, es decir toda la mañana.

A la fiesta han sido invitadas autoridades municipales, provinciales y nacionales, así como directivos de la hípica

Importante Recompensa del José Pedro Ramírez

MONTEVIDEO, 7 (ANSA). — El Gran Premio José Pedro Ramírez —la máxima competencia del turf uruguayo y una de las más importantes del calendario clásico sudamericano—, tendrán su próxima edición, una recompensa de 60.000 nuevos pesos (unos 15 mil dólares, al ganador según se anunció hoy

El Ramírez (para todo caballo ganador) que abrirá el fuego el 6 de enero, se disputará a peso por edad (escala internacional) sobre un recorrido de 2800 metros y la recompensa para los restantes puestos del marcador será de 15 mil nuevos pesos (3.750 dólares) para el segundo; 7.500 nuevos pesos (1.875 dólares) para el tercero; 3.750 nuevos pesos (938 dólares) para el cuarto y 1.750 para el quinto.

Según se anuncia, en el Ramírez, que por lo general constituye un severo cotejo entre el turf de Uruguay y Argentina, se sumará en esta edición la presencia de ejemplares brasileños que solo esporádicamente han terciado en la tradicional puja rioplatense.

El resto de la programación clásica del mes de enero en Maroñas comprende los siguientes grandes premios: Ciudad de Rosario (handicap para todo caballo ganador), a disputarse también el 6 de enero, un kilómetro; Ciudad de La Plata (handicap para yeguas) a disputarse el sábado 8 con un recorrido de 2300 metros; Benito Villanueva (handicap para todo caballo ganador) que sobre la milla se correrá el domingo 9; y el Carlos Pellegrini (otro handicap para todo caballo ganador) sobre 2500 metros a disputarse el domingo 16.

HIPODROMO DE PALERMO

COMPETIDORES Y MONTAS PARA EL SABADO

1ª Carrera — A las 15.—
Premio Decidida — 1500 Mts.
(Comienza Doble Especial)
1 Contramina 56, V. Sabín
2 Railleuse 56, G. Rizzi
3 Yaguala 56, F. Gaitán
4 Sanday 56, J. Martino
5 Lankyta 56, J. Repiso
6 Charcas 56, M. Lezcano
7 P. Beba 56, R. C. Ferreira

2ª Carrera — A las 15.35
Premio Charlatán — 1000 Mts.
(Finaliza Doble Especial)
1 M. King 55, M. de Salvatj
2 Get Porteño 57, R. Herrera
3 Me Carretón 57, R. Bayardi
4 N. Firme 57, R. Buonocore
5 Power 57, F. Pedrozo
6 Lindel 57, C. Vega
7 Barrey 57, A. Luna
8 Arión 57, H. Silva
9 El Bolichero 57, J. Lavia
10 Mister Gold 57, A. Etchart
11 Condinero 57, J. Lococo
12 Mirmillón 57, H. Capano

3ª Carrera — A las 16.20
Premio Tresspaser — 1400 Mts.
(Comienza Doble Especial)
1 Botegala 57, I. Desvard
2 Coca Cruz 57, A. Ferreras
3 Te Mato 57, L. Lattuada
4 Bramley 57, J. Benítez
5 Maestreza 57, E. Hilarrachea
6 Boots Celina 57, J. Mantilla
7 Jablín 57, C. Verdasco
8 Rata Gaucha 57, R. C. Ferreira

4ª Carrera — A las 17.5
Premio Navazio — 1000 Mts
(Finaliza Doble Especial)
1 Axel 55, E. Jara
2 Rocket 55, W. Marcovecchio
3 Superestop 52, R. Bayardi
4 Gold Leaf 57, R. C. Ferreira
5 Head 57, F. Gaitán
6 Chiripá 57, R. Riccy
7 Mapiqui 55, J. Núñez
8 Isleño 52, N. Fernández
9 Mahometano 55, J. Martino
10 Solo Mío 52, L. Zárate

5ª Carrera — A las 17.50
Premio Calderón — 1100 Mts.
(Comienza Doble Final)
1 Alexandrovich 56, V. Sguinetti
2 JoyHills 56, O. Zapata
3 Don Zenón 56, R. Encinas
4 M. Tiger 56, M. Lezcano
5 Más Valioso 56, J. Calderón
6 Trajín Real 56, P. Palmieri
7 Bon Suceso 56, J. Torres
8 Port Mcrant 56, R. Ausili
9 Paredón 56, J. Aguirre

6ª Carrera — A las 18.35
Premio Suspiro — 1100 Mts.
(Termina Doble Final)
1 Majo 56, D. Verón
2 Remand 56, J. Repiso
3 Impertérrito 56, M. Bertorini
4 Sauce Luna 56, V. Rosas
5 Gorlero 56, V. Sanguinetti
6 Fidelal 56, A. Plá
7 Turqui 56, A. Etchart
8 Sir Violet 56, E. Jara

7ª Carrera — A las 19.25
Premio Ma Petite — 1000 Mts.
(Comienza Doble Final)
1 Tachuki 54, M. de Oca
2 Hay Morocha 54, R. Ricoy
3 Che Papusa 57, A. Plá
4 Mamsell 54, R. Sosa
5 La Gaite 57, J. Lago
6 Bocanda 57, O. Aguirre
7 Marghanita 54, E. Olguín
8 Miss Caty 54, G. Desvard
9 Pastrana 54, J. Arriagada
10 Esloncа 54, L. Zárate

8ª Carrera — A las 20.15
Premio Temple — 1600 Mts.
(Termina Doble Final)
1 Lemon Tree 56, V. Rosas
2 Deep Anchor 56, J. Iglesias
3 El Exodo 56, J. Calderón
4 Madero Real 56, R. Encinas
5 Forever 56, O. Miño
6 Vértigo 56, R. Ricoy
7 Arret Grillo 56, O. Aguirre
8 Hill Beguin 56, L. Angulo
9 Don Polo 56, J. Mantilla
10 C. Pampa 56, C. Vega
11 Papisano 56, V. Sanguinetti
12 Hanut 56, M. Lezcano
13 Martín Bluff 56, A. Sánchez
14 B. Kettle 56, C. Cardozo
15 Caudaroso 56, E. Jara

QUINIELA

1º	504	11º	353
2º	787	12º	918
3º	835	13º	280
4º	653	14º	097
5º	692	15º	946
6º	785	16º	915
7º	835	17º	743
8º	487	18º	221
9º	413	19º	385
10º	097	20º	317

LA PLATA: Programa Completo Para

1ª Carrera — Pr. ENERGICA (com. doble pref.) — 1200 Mts. — A las 14.30

4 ULT. PERF					ANOTADOS	JOCKEY	c.k.	PADRE-MADRE	CUIDADOR	ULTIMA PERFORMANCE
0L	0L	0L	3L	1	1 MISS ROMA (2)	C.García	4 57	Mr. B'wood-Tamanaca	V.Gómez	12º a 11 cpos. de Una Joya 54
3L	5L	4L	3L		2 AGUILOCHAS (5)	P.Longo	5 54	Salón II-Aventina	J.Fiol	3º a 3½ cpos. de Yayún 57
4L	2L	0L	6L	2	3 LOA (10)	R.Sosa	4 57	Decorum-Lagonda	A.Castro	4º a 4½ cpos. de Motilona 56
0L	0L	0L	—		4 LA CHITA (9)	H.Tocci	4 57	Triomphe-Outshine	E.Acevedo	8d a 9 cpos. de Off Limits 55
5L	—	—	—	3	5 CACHAVACHA (6)	J.Borda	4 57	Eurreko-Jet Polar	H.Martínez	5º a 6 cpos. de Polfa 55
4L	0P	0P	0L	4	6 HAW. JURY (8)	M.Cañedo	4 57	Hawaiano-Tachable	R.López	4º a 3¼ cpos. de Cariñosa 54
3L	6L	5L	2L	5	7 AUSTRASIA (3)	R.Torancio	4 57	Attractor-A. Flower	C.Izaguirre	3s a 3 cpos. de Nylandera 51
4L	0P	0L	0P		8 YALINGA (7)	D.Torrilla	4 57	Exeter II-Ycund Miss	T.Giovenil'e	4º a 4¾ cpos. de Flayal 57
—	—	—	—	6	9 CECILEN (1)	A.Carrillo	4 57	Gluck-Magia	J.Correa	Debuta
2L	6L	0L	0P		10 MISSY (4)	O.Aguirre	5 54	Galván-Mikita	E.Gorosito	2º al pso. de Flayal 57

Candidata: MISSY (10) — Enemiga: Hawaian Jury (6) — Sport: Aguilochas (2

2ª Carrera — Pr. GALICIANO (fin. doble pref.) — 1100 Mts. — A las 15.3

0L	2L	5L	1L	1	1 GRAN REAL (1)	L.Triviño	3.56	Escudo Real-Gravena	E.Boni	7º a 21½ cps. de T. Track 53
1L	2L	4L	3L	2	2 T. HORACIO (2)	M.Cañedo	3.56	Silmor-Crucial	E.Banno	1º por ½ cab. a Cebello 54
2L	0L	0L	0L	3	3 CEBELLO (6)	I.Desvard	3.53	Celeno-Paddock	I.San Millán	2º a ½ cab. de T. Horacio 56
3L	0L	1L	0L	4	4 EL RITO (5)	V.Rosas	3.53	West Side-Rita Pavone	M.Quiroga	3º a ¼ cpo. de T. Horacio 56
1L	0P	5P	0P	5	5 PUENZITO (3)	O.Aguirre	3.53	Paolo Bella Nena	R.Ruizdías	1º por 1½ cpo. a Paula Bey 56
3P	4P	0P	1P	6	6 MAHA'GKUT (4)	L.Alzamora	4.51	Jerry Honor-Huinca	L.Calone	3º a 2½ cpos. de Senegal 57

Candidato: TORDO HORACIO (2) — Enemigo: Cebello (3) — Sport: Gran Real (1

3ª Carrera — Pr. FULGETIN (com. doble pref. extra) — 1400 Mts. — A las 15.50

0L	5L	3L	5L	1	1 FIORGIN (3)	R.Fernández	4.57	Brial-Forgia	J.Tirao (h)	7º a 8¼ cps. de J. Sun 53
0P	0P	0P	—		2 DEVOTO (7)	no correrá	4 57	Down Town-Vale Más	J.Gómez	7º a 14 cpos. de Durazno 56
3L	0P	0L	0P	2	3 AZULEJADO (12)	V.Aguirre	4 57	Kant-La Liberte	A.Gutiérrez	3º a 1½ cpo. de J. Sun 53
0P	0P	0P	0P		4 VERONESE (11)	R.Tavella	4 57	Tournevent-Corcira	M.López	14º a 26 cpos. de Secundino 57
0L	3L	6L	3L	3	5 ROBLE (8)	J.Martín	4 57	Celeno Gin Fizz	L.Fa	16º a 25¾ cps. de Bocanero 55½
0L	0P	0P	—		6 COLU (10)	J.Colucho	4 57	Entrelazado-Colomba	B.Cabello	8º a 16¼ cpos. de P. Track 57
2L	0L	0L	0L	4	7 S. FUERTE (4)	O.Aguirre	4 57	Los Fuertes-Sondeadora	C.Izaguirre	2º a 1½ cpo. de Tig. Wasp 57
0L	0L	—	—		8 OLD CRAZY (9)	J.Pacheco	4 57	Old Gold-La Cantuta	J.Varela	10º a vs. cps. de Tig. Wasp 57
4L	6L	—	—	5	9 TAWNY (2)	J.Ortiz	4 57	Yonder-Taesa	R.Rojas	4º a 1½ cpo. de J. Sun 53
0P	0L	0P	0P		10 MONSTER (5)	O.Mansilla	4 57	Entrelazado Maly	R.Sarachi	10º a 11½ cps. de G'ralship 57
3L	0L	6L	0P	6	11 GRANVIK (1)	R.Sosa	4 57	F. Fingers-G. Princess	A.Castro	3º a 4 cps. de Tig. Wasp 57
5L	4L	4L	0P		12 GATO NEGRO (6)	M.Cañedo	5.54	Sheet Anchor-Agalluda	P.Daniele	5º a 5¼ cps. de Brash Sun 57

Candidato: SIEMPRE FUERTE (7) — Enemigo: Roble (5) — Sport: Granvik (11

4ª Carrera — Pr. FOGOSA (fin. doble pref. extra) — 1700 Mts. — A las 16.30

6L	0L	0P	6L	1	1 AMBUSCADE (2)	O.Aguirre	4 57	Barandazo-Acusiada	C.Izaguirre	6º a 12½ cps. de Una Joya 54
0L	6L	6L	6L		2 MAS FULA (5)	J.Corso	5 55	Fabuloso-Más Trece	V.Cassaigne	Rodó de Lángara 54
5L	0L	5L	1L	2	3 CEFICLARA (10)	M.Cañedo	4 57	Cefiro-Ricanita	R.Sarfiel	5º a 6¼ cps. de A. Pintona 54
4L	0L	0L	0L	3	4(LUZ CHINA (9)	R.Fernández	4 57	Motín-Aluchinata	M.Grasa	4º a 11 cpos. de Goliata 55
1L	5L	0L	6L		5(CHE PUNI (6)	J.Seoane	4 57	Amarrado-Hachera	idem	1º por 1 cpo. a Blaze 57
3L	6L	0P	1L	4	6 COFRADA (8)	C.Miguez	4 57	Vermont-Cofradía	R.Guzmán	3º a 10 cpos. de Goliata 55
5L	0L	0L	0L		7 TU SEI (3)	E.Rosales	4 57	Electro-Temulenta	A.Fagundez	5º a 11¾ cpos. de Goliata 55
5P	1L	3L	0P	5	8 MAR PICADA (7)	W.Sequeira	4 57	Climber-Mar Calma	J.Donadío	5º a 5¼ cpos. de Blaze 57
0L	0L	4L	0L	6	9(E. BONITA (1)	I.Desvard	5 55	Bonitón-Perfumita	J.Antognozzi	8º a 14 cpos. de Henora 53
6L	0L	1L	3P		10(MISS NIGHT (4)	G.Desvard	5 55	Mr. B'wood-Alba Iulia	idem	6º a 7¾ cps. de A. Pintona 54

Candidata: CHE PUNI (5) — Enemiga: Mar Picada (8) — Sport: Cofrada (6

5ª Carrera — Pr. LA CHIFLADA (com. 2ª doble pref. extra) — 1400 Mts. — A las 17.15

0L	3L	2L	4L	1	1(GAU-JAI (4)	L.Triviño	3 56	Griot-Sunny Way	R.Ibarra	7º a 8½ cps. de Falconara 56
0L	6L	0L	—		2(LA POTRA (10)	R.Zapata	3.56	Imbroglio-Linería	idem	9º a 10 cpos. de Secrevit 54
—	—	—	—		3 L. ARITOPH (16)	J.Srur	3.56	Bois-Mendocita	R.Nevi	Debuta
4L	4L	0L	—		4 INTIMADA (14)	N.M. de Oca	3 56	Edwardian-La Pasión	A.Bani	4º a 10 cpos. de Florincella 56
—	—	—	—	2	5 B'QUIMANA (11)	V.Sabín	3.56	Ganelón-Celt	H.Saccone	Debuta
0L	—	—	—		6 FOGARADA (13)	V.Villalba	3 56	Surveyor-Flanqueada	V.Corte	7º a 12¼ cps. de La F'joada 57
0L	6L	0P	0P		7 D'LING CAT (6)	J.Cepeda	3 56	Nice Cat-Too Sweet	A.Martínez	7º a 13 cpos. de Soy Sureña 56
0L	6L	5L	4L	3	8 LAS PIPINAS (12)	M.Gómez	3.56	Celeno-Espuelita	A Moreira	Debuta
—	—	—	—		9 B. ESTELA (3)	M.Barroso	3 56	G. Six-Blackpool	A.Ramírez	Debuta
3L	6L	3L	6L		10 RUB MIREYA (7)	H.Perazzo	3.56	V. Rubio-S. Walk	J.Bengochea	3º a ½ cpo. de Feigale 56
0P	0P	0P	0P	4	11 LA HAWANA (1)	R.Tavella	3 56	H. Lad-Prima D'Or	M López	14º a 27¼ cps. de Boyita 56
3L	2L	3L	6L		12 EVERIL (9)	R.Torancio	3 56	Barranga-Señora Enry	J.Garrido	3º a 4 cpos. de Olym. Sun 52
0P	0P	0P	—	5	13 N. COQUETA (15)	J.Gallardo	3 56	Mar Calmo-Negra Fea	P.Gallardo	14º a vs. cps. de Trop. Wave 52
0L	—	—	—		14 ARABY (8)	A.Sandoval	3.56	Bodhi-Arabiamar	E.Banno	Hoc. al part. de Birdita 56
—	—	—	—	6	15 LA MAFUTA (2)	A.Carrillo	3 56	Lagomar-Mafuta	A.Basualdo	Debuta
4L	6L	3L	—		16 LA PISTOLA (5)	M.Cañedo	3 56	El Preceptor-Malaria	A.Ipoucha	4º a 4¼ cps. de Olym. Sun 52

Candidata: LA PISTOLA (16) — Enemiga: Rubia Mireya (10) — Sport: Everil (12

Sobre 1400 Metros se Cotejarán los Rivales de la Central Sureña

OPTAMOS POR EL CHIQUILIN

El programa de la fecha en La Plata, supera al de Palermo en inscripciones, que es lo necesario para que el mismo resulte atractivo. El colejo central —premio especial "Congreve"— se disputará sobre 1400 metros, en octavo lugar. En esta competencia tomarán parte caballos de 4, 5, 6 y 7 años, con probabilidades parecidas, merced a la influencia de los kilos, que sirven para frenar a los más indicados, en este caso los 3 primeros en la nómina, que llevarán los pesos más altos. El Chiquilín se perfila como el mejor candidato, por el mérito de sus actuaciones en la más reciente de las cuales venció por 1½ cuerpo a Auréolico, en 1'37" la milla, en Palermo. Tanto o más que esa performance vale su segundo, a ¾ de cuerpo del excelente Sorrell's Sun, en 1'34"2.5 para los 1600 metros, también en el circo metropolitano. Por lógica, debería ser una clavada. Serios rivales son Boots Colonero y Mister Sol. El primero de los nombrados termina de vencer por medio cuerpo a El Sin Rival, en 1'39"1|5 la milla, en La Plata. En dicho medio el citado guarismo es excelente, de manera que puede mantener su invicto y conquistar el quinto triunfo de su campaña. Mister Sol viene de ganar en 1'28" 4|5 en cancha pesada y continuó su entrenamiento en gran forma, descontándose que hará buen papel a pesar de la severidad del compromiso. Completan la lista de participantes Bright Time, cuya chance es limitada frente a los citados anteriormente, pero que —de acuerdo a lo mucho que corre en privado— puede justificar su inclusión en esta competencia. Cholet, ganador en Azul y Tandil y con actuaciones discretas en Rosario, tiene mejor destino en dichos medios. En La Plata disputó 3 carreras sin éxito llegando en todas muy distante de los ganadores. Ah El Invicto —que nada tiene de ello y con buenas probabilidades— a juzgar por su reciente sexto puesto de Gran Lucky en Palermo, en 1'30"3|5 para los 1500 metros, en cancha pesada. Actuando en el "Bosque" con inmediata anterioridad a la citada performance, finalizó 3º a ½ cuerpo de Deminente en 1'13"1|5. Anda bien en privado y puede ser la sorpresa. Marcador Doble, séptimo lejos de Aregabit en su última presentación, no tiene aparentemente chance y queda Condensador, que tampoco cuenta con mayor chance, ya que al actuar por última vez, finalizó muy lejos de Sparviero en 2'15" para los 2100 metros.

ACLARACION DE MIGUEL SARACHI

El cuidador Miguel Sarachi, nos ha pedido que aclaremos que no tiene a su cargo los defensores de la caballeriza Tobetma como se informó equivocadamente. Sigue con el Don Santiago, atendiendo sus caballos en el hipódromo de Palermo. Cumplimos con su pedido.

Hoy con la Ultima PERFORMANCE

6ª Carrera — Pr. EMILIA (fin. 2ª doble pref. extra) — 1300 Mts. — A las 17.50

6L 1L 5L 6L	1	1 GANG (1)	E.Rosales	5|59	Griot-Chufa	R.Ibarra	6ª a 7 cpos. de Artimaña	47½
3L 3L 0L 0L	2	2 GERMONITA (3)	B.Aguilar	5|56	Libio-Germona	P.Daniele	3ª a 8 cpos. de Kaljerry	60
5L 0L 0P 4L	3	3 GARONNE (7)	R.Laitán	6|56	G. Weed-Dallas	J.Gamboggi	5ª a 7 cps. de Escolástica	56
5P 6P 1L 0L		4 SPY INDIAN (6)	M.Barroso	5|55	Spy Flight-Ta'naca		6ª a 3¼ cpos de Misakui	57½
1L 6P 5L 1L	4	5 ARTIMAÑA (4)	J.Espinoza	5|56	Aletsch-Sin Truco	A.Hidalgo T.Arana	1º por ½ cpo. a Enseguida	57
5L 5L 4L 1L	5	6 RUBRIK (5)	R Fernández	5|55½	Junker-Rupa	M.Grasa	5ª a 5 cpos. de Artimaña	47½
4L 3L 0L 2L	6	7 KIRIL (2)	M Cañedo	3|53	Saudade Kris	E Banno	4ª a 4½ cps. de Artimaña	47½

Candidata: ARTIMAÑA (5) — Enemiga: Kiril (7) — Sport: Gang (1)

7ª Carrera — Pr. LAGARTERANA (com. 3ª doble pref. extra) - 1400 Mts. — A las 18.35

1L 2L 4L —	1	1 BICUDA (3)	R.Ceneda	3|56	Brecher-Charnela	O Torres	1º por 2½ cpos. a S. Real	56
0L 1L 2L --		2 MISS PICOLA (7)	O.Aguirre	3|56	Fabuloso-Piccolissima	G.Gutiérrez	11ª a 9¼ cps. de Agüadita	56
2L 4L 1L 2L	2	3 SENCILLEZ (12)	L.Alzamora	3|56	S. Caravan-Che Iporá	L.Calone	1º a 4 cps de Pulpera	56
4L 0L 1L 4L		4 LA FOGATA (11)	M Sandoval	3|56	Maniático-Lieja	J.López	4ª a 16¾ cpos. de Pulpera	56
3L 1L —	3	5 FALCONARA (8)	J.Gutiérrez	3|56	Pazman-Francisquita	E.Boni	3ª a 5½ cps. de Linda Su y	56
0L 6P 3P 5L		6 T'TURANTE (10)	N.M. de Oca	3|56	Taurudún-Pilchada	A Bani	10ª a 12¼ cpos. de Gilly	56
1L 2L 4L —	4	7 FLOR'CELLA (4)	M.Cañedo	3|56	Rómulo-Fleurette	I San Millán	1ª por 2½ cpos de Carwen	56
5L 1L 0L 4L		8 SEDA VIT (9)	J.Corso	3|56	Vitencamps-Sederia	R Salazar	5ª a 7 cpos. de Vivacity	56
4L 4L 1L 5L	5	9 EQUESTRIA (2)	I.Gorráis	3|56	Mysolo-N. P. Ultra	H.Martínez	4ª a 9 cpos. de A. Real	56
0L 0L 1L 2L		10 TRINCHERA (5)	E.Riso	3|56	Yonder-Trinite	A.Tassi	10ª a vs. cps. de Ball Star	56
5L 0L 1L 0L	6	11 FULL ACTION (1)	R.Cabrera	3|56	Full Gallop-Brisamar	E.Clerc	5ª a 3¾ cpos. de Q Agnes	56
1L 2L 0P —		12 ROUEN (6)	H Costa	3|56	Exeter II-Rianquina	I Lora	1º por 2 cpos. a Dear Vit	54

Candidata: SENCILLEZ (3) — Enemiga: Full Action (11) — Sport: Bicuda (1)

8ª Carrera — Pr. CONGREVE (esp.) (fin. 3ª doble pref. extra) — 1400 m. — A las 19.20

1L 2L 0P —	1	1 B. COLONERO (2)	M.Cañedo	4|55½	S. Boots-Colonia	S.Bello	1º por ½ cpo. a El Sin Rival	57
1L 1L 1L 1L								
1P 3P 2P 2P	2	2 EL CHIQ'LIN (4)	R.Zalazar	4|55	Unico-Arida	O Farías	1º por 1½ cpo. a Auréolico	57
1L 0L 4L 0L	3	3 MISTER SOL (9)	C.Cáceres	4|54½	Sourire-Monárquica	J.Ruiz Díaz	1º por 2 cpos. a Solimac	57
4P 3P 6P 6P	4	4 B'GHT TIME (8)	O.Mansilla	4|53½	G. Time-Briseide	R Sarachi	4º a 9½ cpos de G Lucky	55½
0L 0L 0L —		5 CHOLET (5)	J Espinoza	5|48	Redactor-Chocolatera	M.Blanco	7º a 14 cpos. de W. Artist	56
5P 3L 0P 3L	5	6 AH EL INV'TO (7)	R.Sosa	4|52½	Ahascragh-Pucuna	R.Marcolongo	6º a 10½ cps. de G Lucky	55½
0L 4L 0L 3L		7 V. GERMAN (3)	M.Beida	7|49	E. Real-Sindesquite	J.Landra	5º a 9½ cps. de Sin Olvido	57
0L 0L 0L 2P	6	8 M. DOBLE (6)	M.Sandoval	4|51	Maxim II-Tesitura	R.Cufré	7º a vs. cps. de Arregabit	55
		9 C'DENSADOR (1)	R.Tavella	6|49	Castex-Capta	M López	13º a 13½ cps. de Sparviero	55

Candidato: EL CHIQUILIN (2) — Enemigo: Boots Colonero (1) — Sport: Mister Sol (3)

9ª Carrera — Pr. CHAJARI (com. doble pref. super) — 1200 Mts. — A las 20.10

1L 5L 0L 0L	1	1 DANG. BOY (4)	R.Fernández	5'57	Danger-Petit Point	M.Tirao	1º por 1½ cpo. a Albaleño	55
0L 0L 0L 0L		2 EL GERENTE (9)	O.Aguirre	7|54	Talma II-Alcanzarian	E.Gorosito	8º a 11¾ cps. de Dan. Boy	51
0P 0L 4L 4L		3 PRO'TISIMO (15)	M.Barroso	6|52	Malhechor-Abejarera	M.Carranza	10º a 7¼ cps. de Patriotero	53
3L 0L 0L 0L	2	4 KEEP OUT (13)	M.Cañedo	5|57	Frescor-Kopinga	E.Banno	3º a 4 cps. de Con Vuelto	54
0P 0L 0L 3L		5 ALY'S MIST (10)	D.Chávez	6|52	Alyjink-Sea Mist	G.Bianchi'no	13º a vs. cps. de El Bramido	57
1L 6L 3L 4L	3	6 CACIQUE (12)	V.Aguirre	6|57	Gran Atleta-Cartujana	A.Ramírez	1º por 4 cpos. a Aerotango	57
6L 0L 3L 0L		7 SAILER (5)	D.Torrilla	5|54	Sloop-Sorellina	T.Giovenille	6º a 4¾ cpos. de Chercán	57
0P 0L 2L 0P	4	8 WHISKY (11)	H.Prieto	6|57	Optimist-Faluca	J.Farías	8º a vs. cps. de Yankee	55
5P 0L 0P 9P		9 NICHER (3)	M.Bertorini	5|54	Niarkito-Atávica	R Pavón	5º a 4½ cps. de El Bramido	56
4L 0L 6L 0L		10 CARTIPLENO (6)	J.Gómez	6|54	Plenario-Katina	A Hidalgo	4º a 3¾ cps. de Dang. Boy	51
0P 6L 0L 4L	5	11 FULL TROT (1)	J.Colucho	5|57	F. Gallop-Mi G'guita	B Cabello	12º a 8 cps. de Patriotero	53
5P 6P 0L 2L		12 HILDEMAR (8)	J.Aguirre	6|54	Hawaiano-Tucumana	O.Martínez	5º a 2¼ cps. de Patriotero	53
5L 0L 0L 0L		13 BEST WISH (14)	D.Cañete	5|54	Bonín-Merry Xmas	E.Pavarini	5º a 4 cpos. de Dang. Boy	51
0L 0P 0P 0L	6	14 EL C'RMISTA (7)	L.Triviño	5|54	Laconique-Conforma	E Boni	10º a 10¼ cpos. de Grin	57
0P 0L 0P 0L		15 MATASECOS (2)	H.Capano	5|54	Mataldi-Tahua	A Menendez	16º a vs. cps. de Patriotero	53

Candidato: DANGER BOY (1) — Enemigo: Cacique (6) — Sport: Full Trot (11)

10ª Carrera — Pr. COURTIER (fin. doble pref. super) — 1100 Mts. — A las 21.—

4L — — —	1	1 MALIARDO (4)	R.Alcaráz	3|56	M. Gold-C. Croam	J.López	4º a 10 cpos. de Cine C'peón	56
— — — —		2 ALMIBARADO (9)	L.Alzamora	3'56	Almibar-Goyesca	N.Castro	Debuta	
— — — —		3 ESLAVITO (15)	V.Rosas	3|56	Eslavo-Eber	O.Pricolo	Debuta	
0L 0L 0L —	2	4 CELDON (13)	C.Cáceres	3|56	Celeno-Casaca Roja	E.Rodríguez	14º a 21 cpos. de Glorieux	56
2L 0L 0P 0P		5 PAUL BEY (10)	J.Calderon	3|56	Entrelazado-P. Bey	H.Rosato	2º a 1½ cpo. de Puenzito	56
4L 3L 0P 0P	3	6 LENO (12)	A Galván	3|56	Lacydon-Fiendish	E.Vital	4º a 8 cpos. de El Sabra	57
— — — —		7 DON DUILIO (5)	J.Corso	3|56	D. Town-Granatiera	J.Villiani	Debuta	
— — — —	4	8 SOY YOS (11)	O.Aguirre	3|56	Yos-Es Porteña	E.Gorosito	Debuta	
5L 4L 5L —		9 ROTHERDAM (3)	L.Triviño	3|56	Big Raff-Roloway	J.Degodos	5º a 6½ cpos. de E Cruz	56
0P 0P 0P —		10 AFGHAN (6)	A.Luna	3,56	Great Hust-Bigerie	J.Fernández	8º a 18 cpos. de Portérrito	56
0L 0L 0L 0P	5	11 CHAU MEFIS (1)	G.Desvard	3'56	Mefistófeles-M. Trece	A Rowda	7º a 7 cpos. de Repetidor	56
2L 0L — —		12 EL SOLO (8)	D.Torrilla	3,56	Ballantino-Acasta	T.Giovenille	2º a 1½ cpo. de W. Princes	56
0L — — —	6	13 LITO (14)	R.Wilchos	3,56	Habberton-Malwa	F.Salinas	8º a 16 cpos. de Puenzito	56
4P — — —		14 BOLAÑOS (7)	M.Valdos	3|56	Bonpa-Bolivia	J.Ruiz Díaz	4º a 6½ cpos. de B. Crest	56
0P 2L 0L 0P		15 PORTADOR (2)	M.Cañedo	3|56	Afinito-Faccia Bolla	idem	11º a 19½ cpos. de Lotus	55

Candidato: PAUL BEY (5) — Enemigo: Portador (15) — Sport: Don Duilio (7)

SE REANUDA HOY LA ACTIVIDAD EN EL HIPODROMO DE ROSARIO

ROSARIO, 7 (De nuestro corresponsal). — Luego de la pausa obligada por la epizootia, mañana, miércoles, se reanudará la actividad en el hipódromo Independencia, y a tal fin se logró formar un programa integrado por ocho carreras en su mayoría interesantes. Por otra parte, la jornada adquiere importancia, porque incluye como número central el clásico Carlos Pellegrini, sobre 2000 metros y en el que participarán: Sweet Silver, Piñen Caun, King Nice, Boudin y Dandy Way.

Otro motivo de atracción será la disputa del premio especial 75º Aniversario del Hipódromo Independencia, prueba con 1000 metros de recorrido y en la que medirán sus fuerzas reconocidos veloces.

Thalia's Girl Está Bien Puesta Para la Reprise

Las fuertes lluvias dejaron las pistas de Palermo en condiciones anormales. Para los ejercicios de ayer se habilitó la cancha principal en la cual Thalia's Girl realizó un buen ejercicio sobre 1100 metros, distancia que recorrió en 1'7"3|5, con buen final. A continuación damos los aprontes efectuados en dicho medio:

(Pista grande - Pesada)

THALIA'S GIRL, E. Liceri, 1100 recta en 1'7"3|5 con 12" 3|5 de final; FERNET, J. Valdivieso, 1000 codo en 1'2" últimos 800 con Madero Real, R. Encinas, en 49"2|5; POVORINO, D. Chávez, 1000 cómodo 1'4"2|5; SWATROPELLA, H. Capano, 1000 recta en 1'1"4|5; PAN BUENO, M. Reynoso, a la par de Yodo. J. Oural, 1000 codo en 1'2", mejor el primero; MOUNT OLIMPOS, D. Chávez, 1000 codo, en 1'5"3|5; SESTOS, J. Espinosa, a la par de Olimpia's Sun. W. Marcovechio 800, codo, en 49"; MACON, O. Zapata, a la par de BEAN SUN I. Gómez, 800 en 48"3|5; BANDAZO, J. Lagos, 800 en 48"3|5; VILASSAR, A. Plá, 800 en 49"4|5; TRALE, M. Mercau a la par de Tata Tic, J. Lococo, 800 en 50"2|5; PRETTY BEBA, R. C. Ferreyra 800 en 49"; VIVO BLUFF, O. Ilarione, a la par de Raulito Vit, P. Sahagián 800 en 50"; DORODAN, M. Mercau, a la par de Chanqui, A. Ramos, 800 en 40"35; JUAN CUERO, O. Maugeri, 800 en 51"4|5; PILA BLUFF, H. Capano, 800 en 51"2|5; SEUDOS, R. Ricol a la par de Amigo Juan, D. Chávez, 800 en 51"; REY MELCHOR (2 años), O. Tévez, a la par de Centauria (2 años), E. Liceri, 700 recta en 43"; CHEL, R. Encinas, 600 en 35"4|5; TURQUI M. Mercau, a la par de Escurride, P. Sahagián, 600 en 36"; VENAL, J. Oural a la par de Rosa Inés, R. Almirón; BOROBLAK, R. Ricol, 600 en 35"2|5 de los 1100 a los 500; TROPICAL DUKE, J. Fernández, a la par de Akita, R. C. Ferreyra, 600 recta en 36"1|5; TACTO, O. Tévez, 800 en 51"3|5.

PALERMO: LOS DOS DIAS

Aunque las reuniones constarán de ocho carreras y no muy numerosas en inscripciones, pues en ambos casos alcanzan a ochenta competidores, habrá carreras el sábado y domingo próximos en Palermo. Los programas continuarán siendo de emergencia, hasta que hayan desaparecido por completo las consecuencias de la epizootia.

EXPECTATIVA ENTRE LOS TRABAJADORES DEL TURF

Las pistas de ensayos, saturadas de rumores. Inquirimos a los profesionales, para establecer el origen de los mismos y todos estuvieron contestes en afirmar que la ola de comentarios desfavorables tenía asidero en la ínfima recepción de remuneraciones recibidas en la víspera, por cuidadores, jockeys, vareadores y demás personal, con relación a la actividad hípica. La merma se debe a la inactividad provocada por la influeza equina, que impidió la realización de carreras, por espacio de un mes. Todos los sectores se vieron perjudicados por el mismo motivo, pero donde más gravitación ejerce, es entre los trabajadores del turf, cuyos ingresos se vieron considerablemente disminuidos. Sería una solución arbitrar fondos para compensar la diferencia, que pudiera ser a manera de anticipo, descontable en cuotas proporcionales.

Para evaluar la situación por la que atraviesan los profesionales, en la noche de ayer, se realizó una reunión informativa en la Asociación Gremial de Profesionales del Turf.

Atiende Mañana la Tesorería

Informó Lotería y Casinos que, en razón de realizarse hoy una reunión hípica en el hipódromo de Palermo, la tesorería de la Dirección General de Hipódromos será habilitada mañana en su horario habitual: de 12.30 a 15.30, a efectos de la atención al público.

LICITACIONES

EMPRESA NACIONAL DE TELECOMUNICACIONES
Licitación Pública Nº 401-P/76. Apertura: 5 de enero de 1977. Hora: 9. Trabajos varios de albañilería; limpieza de frente; pintura en general; cambio de solado; reparación de escalera metálica, etc., a efecturase en el edificio sito en la calle Tacuarí 1515, Capital. Presupuesto Oficial: $ 3.128.153. Pliego: $ 700. Informes: Av. La Plata 1540, Piso 3º, Capital Fed. Horario 9.30 a 14.30.

Ministerio de Economía. Corporación de Empresas Nacionales
EMPRESA NACIONAL DE TELECOMUNICACIONES
MUNDIAL 78
Licitación Pública Nº 411-P/76. Apertura: 23 dic. 1976. Hora: 12. Adquisición de seis (6) Rectificadores duales autorregulados de 50 V.-100 Amp. y dos (2) rectificadores de 50 V.-200 Amp., con panel de control y demás elementos asociados. Pliego: $ 2.000. Informes: Av. La Plata Nº 1540. Piso 3º Cap. Fed. Horario: 8.30 a 14.30 hs.
Ministerio de Economía - Corporación de Empresas Nacionales

LIZ Y JOHN ESTAN EN ISRAEL

Mientras Elizabeth Taylor disfruta su séptimo casamiento y pasa su luna de miel viajando, su ex marido por dos veces, Richard "Dick" Burton, ha suscripto un fabuloso contrato con la British Broadcasting Corporation (BBC) mediante el cual se compromete a hacer de relator por 26 semanas de una serie de presentaciones radiales de los 200 años más sangrientos de la historia de Inglaterra. Concretamente, los que van entre 1307 y 1553. La producción comenzará en febrero y se transmitirá por Radio Cuatro de Londres.

"Liz", por su parte, junto a John Warner llegaron a Tel Aviv para inaugurar un "bosque bicentenario" y asistir a un banquete de recolección de fondos en beneficio de un hospital israelí. La estadía de la pareja en Israel incluye también una audiencia con el primer ministro Yitzhak Rabin.

Los Motivos de la "Cristomanía"

LONDRES, 7 (ANSA). — El intento de un joven realizador de cine danés de rodar una enésima película sobre la vida de Jesucristo —en la huella de los varios filmes sobre el mismo tema hecho en los últimos años— está sacudiendo la vida artística, religiosa y política de Gran Bretaña.

Refugiado en este país después de la negativa rotunda de las autoridades danesas, de permitir la realización de una película que iba a poner el acento en una supuesta vida sexual de Cristo, el realizador Jens Jorgen Thorsen está tratando ahora de concretar su proyecto de película en Gran Bretaña.

Pero también en Inglaterra su vida no es fácil. En efecto, las más altas autoridades británicas han reaccionado en contra de sus intentos. Se oponen a que se lleve al cine simplemente la opinión de un cineasta que considera que la doctrina cristiana oprime de algún modo al individuo. La propia reina Isabel definió públicamente "deplorable y ofensiva" la idea de una película sobre los "amores" de Cristo, mientras que las autoridades religiosas y políticas expresaron abiertamente su desprecio

El cardenal Anthony Hume, arzobispo católico de la Abadía de Westminster, invitó clamorosamente a técnicos y actores de todo el mundo a negarse abiertamente a ayudar a Thorsen. El arzobispo de Canterbury (la mayor autoridad religiosa anglicana después de la reina Isabel II) pidió directamente al ministro del Interior de Gran Bretaña que quite al director de cine danés el permiso de residir en este país.

También el primer ministro James Callaghan se pronunció sobre esta cuestión, definiendo a Thorsen como "un visitante no grato, un indeseable para Inglaterra".

En una entrevista concedida a la Radio Británica, Thorsen contestó a las acusaciones, afirmando que "si la Reina pronuncia estos juicios" entonces él está "aún más convencido de que su idea es justa". Y añadió: "No me importa si Su Majestad está disconforme con el guión de mi filme, único elemente que hasta ahora está en comercio". Y algo más. Piensa que "esta histérica reacción general prueba que su teoría sobre el Cristianismo como doctrina represiva es auténtica".

Después de que el Papa Paulo VI expresó su condena contra la idea blasfemadora de Thorsen, el Vaticano ha invitado recientemente al gobierno italiano a no dar al realizador danés permisos de estadía en Italia. Se lo juzga "un manipulador de intereses comerciales escuálidos".

Mientras todo esto ocurre, otros realizadores, en este caso prestigiosos, están por llevar a cabo filmes sobre Cristo. Roberto Rosellini —uno de los iniciadores del neorrealismo de postguerra en Italia rodó ya su "Mesías", mientras Franco Zeffirelli —uno de los más refinados directores de cine y teatro italianos— está por acabar su "Jesús de Nazareth". También Ingmar Bergman piensa desde hace años filmar la vida de Cristo y un proyecto análogo lo tiene el italiano Gillo Pontecorvo. Se observa que en todos estos realizadores se aborda o abordaría el tema con una mayor liberalidad de la que han demostrado anteriores creadores de filmes sobre Cristo. El teólogo italiano Battista Mondin observa que "el interés hacia Cristo es siempre un hecho positivo" y que es lógico querer interpretar su mensaje "en términos accesibles al hombre moderno". Asimismo subraya el interés creciente de los laicos y sobre todo la juventud hacia Cristo quizá en una búsqueda de respuestas religiosas a los problemas que atormentan a los seres de nuestro tiempo.

"La Scala" se Abrió con Líos

MILAN, 7 (ANSA). — No obstante la atmósfera de tensión y los desórdenes registrados en la ciudad —provocados por jóvenes que protestaban por los altos precios de las entradas y por el lujo mundano que acompaña el acontecimiento—, la inauguración de la temporada lírica en el teatro "La Scala", de Milán, comenzó esta noche, como estaba programada, con la presentación de la ópera "Otello", de Verdi.

El teatro estaba repleto cuando el maestro Carlos Kleber ocupó su lugar frente a la orquesta. Poco antes del comienzo del espectáculo el supertintendente del teatro, Paolo Grassi, refiriéndose en una entrevista televisiva a la situación de tensión que se había producido en la ciudad, dijo: "Si hay gente que cae en un estado irracional, la sociedad tiene el deber de llevarla a la racionalidad, incluso usando los sistemas de orden público. Es verdad que existen los marginados, pero también es cierto que existe una autoinstrumentación de esta marginación".

El espectáculo fue teletransmitido en colores y será difundido también en el extranjero.

DIA DE REPOSICIONES EN LAS CARTELERAS...

Hoy, miércoles 8 de diciembre, Día de la Inmaculada, es también día de reposiciones cinematográficas. En la mayoría de los casos, de películas de resonantes éxitos en ocasión de sus respectivos estrenos. Tal el caso de **"Agárrame si puedes"** (Knock on wood) con el excepcional cómico Danny Kaye.

Otro hermoso filme que nuestro público podrá volver a ver es **"El mago de Oz"**, en el cine Metro, una producción Mervin Le Roy, que dirigió Víctor Fleming con la inolvidable Judy Garland que encarna a una bella muchachita que canta hermosas canciones en un mundo de fantasía. Es, sin duda, una deliciosa comedia musical.

En el mismo plan, es decir, el de las reposiciones, veremos en el Alfil, "Océano" una de las memorables realizaciones documentales de Focio Quilici, cuya trama narra las aventuras de un joven pescador durante su recorrida de diez mil millas por el Pacífico Sur. La misma empresa distribuidora anuncia en la sala del cine París, la reposición de "El pájaro de las plumas de cristal", de Dario Argento, con el notable comediante americano Tony Musante, Enrico María Salerno, Eva Renzi, Suzy Kendall, Mario Adorf y Raf Valenti. Se trata de un filme de remarcable suspenso y de imágenes de terror sabiamente combinadas.

En el cine Metropolitan y en el Radio City de Mar del Plata, veremos "Un hombre para respetar", realización de Michelle Lupo con Kirk Douglas, Giulianno Gemma y la sugestiva Florinda Bolkan.

En tanto que en el Ideal, mucho público recordará ese bello poema de ternura que es "Melody", con Mark Lester, Jack Wild, Tracy Hyde y la música de "The bee gees".

Cumpleaños de Julio de Caro

Con motivo de celebrarse el cumpleaños del maestro Julio De Caro, el próximo domingo 15 de diciembre se realizará una emisión especial del programa periodístico "Buenos Aires Meridiano de Tango", que conduce Jorge Caldas Villar por LS1, Radio Municipal, entre las 15 y 16 horas.

En el curso de la mencionada emisión Julio De Caro mantendrá una charla con Marcos Martín Figueroa donde más allá de la gran experiencia recogida durante 77 años de vida intensa, surgirá la explicación de la temática de sus obras y su concepción de la música ciudadana. El maestro De Caro festejará su cumpleaños (aunque unos días después, porque nació el 11 de diciembre).

"Los Trissinger" se Despiden con Arroz

Con motivo de celebrarse el quinto aniversario de la creación de "Los teatros de San Telmo" se realizó una reunión con más de cien invitados. Se presentó en primer término un show artístico musical con "Los Trissinger" adeleantando lo que harán en esta temporada en Mar del Plata. Posteriormente se ofreció a los presentes un sabrosísimo arroz con salsa "curry" acompañada con excelente vino tinto. Los organizadores quedaron satisfechos por el éxito a todas luces obtenido y los invitados pasaron un momento grato. Así se hacen las cosas.

♦ FESTIVAL BENEFICO

Los días 10, 11 y 12 del corriente se llevará a cabo un Festival benéfico con la participación de destacadas figuras de nuestra música popular. El evento, que ha deparado singular expectativa se llevará a cabo en "Campo Amat" en la localidad de Monte Grande. Actuarán Osvaldo Pugliese, "Los de Tumbaya", Víctor Velázquez y Rodolfo Zapata entre otros intérpretes especialmente invitados.

Previamente se desarrollará un petit-certámen en el que habrá de seleccionarse a nuevos valores de la canción.

Todo lo recaudado será a total beneficio de los Bomberos Voluntarios de Esteban Echeverría y del Hospital local "Sofía Terrero de Santamarina". La organización del evento está a cargo de la Secretaría de Cultura de la Municipalidad de Monte Grande, siendo su principal responsable, Luis Palma. La animación estará a cargo de Jorge Berardi, Osvaldo Lorenzo y Miguel Franco.

UNA ADVERTENCIA EN LAS PANTALLAS

Los miembros de una expedición científica se ven enredados en una disparatada aventura, en la que se entremezclan romances, disputas entre vecinos, peleas matrimoniales y desopilantes historias entre los personajes más insólitos. Esta es la trama de **"Cuidado con las mujeres"**, filme que se exhibirá mañana, jueves, en Buenos Aires en las salas de los cines Ambassador y Capitol. La dirección correspondió a Gerald Thomas, y en el reparto figuran destacados intérpretes encabezados por la bella y sugestiva Elke Sommer, secundada por Kenneth Williams, Joan Sims, Bernard Breslaw, Jack Douglas y Liz Fraser entre otros.

Elke Sommer encarna el papel de una arqueóloga rusa, asignada como asistente de un estirado profesor británico, para estudiar unas ruinas romanas descubiertas al realizar unas excavaciones para un campamento de veraneantes. La bella señorita Vrooshka está totalmente desprovista de inhibiciones y prejuicios y somete al atildado profesor a una serie de contratiempos que terminan con su suicida parsimonia.

"Cuidado con las mujeres" viene precedida de elogiosas críticas, recalcando fundamentalmente la ductilidad con que los intérpretes desarrollan esta divertida serie de enredor.

AVISOS AGRUPADOS

FRIGORIFICO MINGUILLON S. A.
Necesita
- PEONES tareas generales
- 1/2 OFICIALES CAÑISTAS
- OFICIALES CAÑISTAS
- 1/2 OFICIALES PINTORES

Requisitos:
—Residencia en la zona. Estudios primarios completos. Cédula Identidad Policía Federal. Certificados trabajos anteriores.
Se Ofrece:
—Relación de dependencia. Beneficios de Ley. Comedor en Planta.
Presentarse en:
Oficina de Relaciones Industriales
JOSE MARIA PAZ Y DEL CAÑON — MORENO — Pcia. de Bs. As.
De 10 a 17 Horas

COMPRO ORO - PAGO MAXIMO
Centro: PARANA 484 Tel. 45-2080
Liniers: CUZCO 40 Local 6 C.P.

ORO $ 1.500 MAS QUE CUALQUIERA - PLATA
BELGRANO 2426, CASI ESQ. ALBERTI L. 12

RULEMANES
Compro nuevos y usados
PAGO MAS
941-8001 C/P.

COLCHONES
Colchón Poliéster con Funda
1 PLAZA ..... $ 2.190
2 PLAZAS ..... $ 3.590
Ventas por mayor y menor
Pedro Goyena 478, Tel. 923-7465

GARRAFAS - COMPRO
10, 15 y 30 Kgs.
T.E. 629-8360

RULEMANES
USADOS PAGO MAS
Teléfono 50-0918 - C|P

RULEMANES
Compro nuevos y usados
T. E. 53-0056 C.P.

RULEMANES
Nuevos y Usados - Paga más
211-6303 C|P.

ZANJEROS
zona Gran Buenos Aires con documentación.
PRESENTARSE
GABOTO 1267 - DOCK SUD
AVELLANEDA

AVISOS PROFESIONALES

VENEREAS - SIFILIS
Piel - Urología - Dr. C. de Santis
Méd. Lunes a sábado 14-21 hs.
CORRIENTES 1327 - P. 3º - 11
(2º ascensor) 40-7774

VENEREAS
SIFILIS - URINARIAS - PIEL
Dr. O. BRIZZIO. Médico.
49-1525 y 40-2005
Todos los días 9 a 12 y 15 a 20.30
Bmé. Mitre 2105, 1º A (Congreso

VENEREAS - PIEL
Dr. E. Brizzio (Méd.) - 9 a 21 hs.
Sábados de 9 a 13 hs.
CORRIENTES 1438, 2º, "E"
46-8194 y 40-2005

GLANDULAS (Ambos sexos)
Enf. Glandulares. Medicina de la Vejez. Esterilidad. Doctor PEVICH
De 16 a 20 ó ped. hora: Sarmiento 1828, 4º "B" - 45-7280 y 35-6336

B. MAS - Partera
Sarmiento 2068, 9º "A" - 45-2026
Consultas Lunes a Sábados

Dr. CORTONDO (Médico)
ENFERMEDADES VENEREAS
PIEL. LUES DE 8 a 12 y 15 a 20
Saavedra 22, Pza ONCE - 48-0101

DR LIASCOVICH - MEDICO
Venereas, sífilis, piel, glandulares. (Ambos sexos). Lunes a domingos 9 a 21 VIAMONTE 776, 4º Piso, Dep. 7. 392-8145/0757.

ENFERMEDADES
GLANDULARES Y VEJEZ
Dr. A. O. Cortondo, Méd. - 8-21 h.
Saavedra 22, 47-3388 - Plaza Once

UROLOGIA - VENEREAS
Dr. Vicario, Méd. 10-12 y 16-20
Ayacucho 183 (Congreso)
Tel. 49-6998

TEATRO ESTRELLAS
RIO BAMBA Y SARMIENTO TEL. 44-4759

CECILIA ROSSETTO
"GENOVEVA Y LOS ENANOS"
DIARIAMENTE 22 HS.
VIERNES y SABADOS 21 y 23 HS.

JUAN JOSE CAMERO: "MI AGENDA PARA EL AÑO QUE VIENE ESTA COMPLETA"

"Juanjo" cree que el año próximo será clave para él. Hará teatro, cine, televisión e irá a los Estados Unidos.

Sabe que durante este año se habló mucho de él en proporción (al menos en cantidad) a las cosas que hizo. **"Solo filmé dos películas"**, esgrime Juan José Camero en una pausa de los ensayos que lo llevarán a un escenario marplatense. Sin embargo, 1977 se le presenta lleno de proyectos que, por una cuestión de tiempo, en primera instancia, no podrán concretarse en su totalidad.

—Mi agenda para 1977 está completa. Pero entre tantos trabajos que pasan por mis manos en estos momentos, hay algunos que me interesan profundamente y que, por lo tanto, trataré de realizar a toda costa.

En primer lugar figura un programa televisivo que lo uniría en rubro protagónico a Enzo Viena, su compañero (junto a Mercedes Carreras) en "Nosotros dos somos tres", la pieza que estrenarán el 25 de diciembre en el teatro Odeón de Mar del Plata.

—Todavía no elegimos al autor del libro. Pero la idea es muy clara. Encarnaríamos a Juan Borom (Enzo) y José Bon (yo), dos tipos muy particulares que se abren paso en la vida a fuerza de luchar a brazo partido. El título ser " Borombon, especialistas", y lo grabaríamos en "Panamericana", para 21 países de habla hispana. En el elenco ya participan con seguridad Ubaldo Martínez y Mariano Eirin.

El cine no los tiene menos entusiasmados. El responsable es Oscar Barney Finn y su proyecto de llevar a celuloide "Diálogo con mi padre".

—En este campo es, quizá, lo que más me interese llevar a efecto en el '77. Por supuesto, sin despreciar un ápice la posibilidad de rodar "La intrusa", de Borges, en Brasil, bajo la dirección de Christensen.

La televisión y el cine (no obstante mostrarse benevolentes con Juan José Camero en cuanto a posibilidades ofrecidas) no completan el panorama laboral del actor.

—La temporada veraniega que comenzamos en Mar del Plata el 25 de este mes nos presenta la oportunidad de realizar un gira por los Estados Unidos con la misma pieza. Y creo que "Nosotros dos somos tres" tiene todas las condiciones para transformarse en un suceso, tanto en nuestro país como en el exterior.

La pieza de Norberto Aroldi gira en torno de una pareja (Camero-Carreras) que se enfrenta a un sorpresivo "cambio" familiar: la inminencia de un hijo.

—Es una obra de situaciones y resulta bastante difícil contar el argumento, aunque sea a grandes rasgos. Mi personaje es el de un típico porteño que debe asumir una realidad familiar "distinta" a la que vivía hasta el momento y se enfrenta, cara a cara, con sus propias limitaciones: por ejemplo, la imposibilidad de entregar afecto por más que lo sienta. En una palabra, se trata de un tipo que solo, es de una manera, y junto a los demás se comporta de otro modo.

"Nosotros dos somos tres" pone a Juan José Camero frente a la nueva carrera de cantante y autor, ya que interpretará en ella sus temas "Yo robé tu mano" y "Muchacha tiempo" que, por otra parte, acaba de grabar en un disco simple.

El "Sexteto Mayor", con Nostalgias, se Presentará en el "Estrellas"

Se anuncia para el lunes 13 del corriente, a las 22, en el teatro Astros, una nueva presentación del "Sexteto mayor", en una única actuación, ocasión en que presentarán su larga duración titulado **"Nostalgias"**, y que constituye una recopilación de temas que incluyen las composiciones más significativas en este género de la música popular.

El "Sexteto mayor" está compuesto por un grupo de solistas de reconocido prestigio que al compactarse en masa orquestal dan una versión musical que amalgama el sonido de sus instrumentos y brinda al tango una jerarquía artística que, sin perder su auténtica esencia, llega al gusto y a la sensibilidad de todos los públicos.

Lo integran José Libertella y Luis Stazzo (bandoneones), Mauricio Mise y Mario Rabinovich (violines), Juan Mazzadi (piano) y Kicho Díaz (contrabajo), quienes vienen de realizar prolongadas giras por el interior del país y por todo Latinoamérica. A propósito: representando al país en el "Festival anual del tango en homenaje a Gardel", en Medellín, alcanzaron singular suceso. El lunes 13, pues, a las 22, en el Astros el público porteño tendrá oportunidad de deleitarse con las interpretaciones.

Los Premios "Moliére" Reconocen en 1976 a Nuestros Jóvenes Valores

Fueron otorgados los premios "Moliére" de teatro, tras precisa y exhaustiva labor de un jurado integrado por Edmundo Guibourg, Antonio Rodríguez de Anca, Emilio A. Stevanovich, Blas Corsaro, Ernesto Schóo y Jean-Pierre Bernés por la embajada de Francia. Los lauros corresponden a la temporada 1976, y recayeron en el joven actor Miguel Angel Solá como mejor actor, por su labor en "Equus", de Peter Shaffer; Virginia Lago como mejor actriz, por "Sucede lo que pasa", de Griselda Gámbaro, y "Borges, un rostro en el espejo". Julio Ordano por "Juegos a la hora de la siesta", como director, y su joven autora Roma Mahieu, recibieron un premio especial del jurado. Los premios concedidos a Virginia Lago y a Roma Mahieu les fueron concedidos por unanimidad. En cuanto a los actores, el señor Guibour votó por Pepe Soriano, en "Parra", y en el rubro director, Stevanovich y Schóo lo hicieron por Ernesto Frers en "Las sillas", de Ionesco, y Jorge Eines en "La historia de Francisco", sobre Woyzeck de Büchner. Las distinciones señalan, en los casos de Miguel Angel Solá como actor, Julio Ordano como director y Roma Mahieu como escritora a talentos creadores.

Fue Intervenido Darío Vittori

En una clínica del barrio de Belgrano, donde fue operado en la mañana de ayer, evoluciona satisfactoriamente Darío Vittori. El actor se internó pocas horas antes con el objeto de someterse a una intervención quirúrgica que terminaría con el problema de hernia que lo aquejó durante los últimos tiempos.

♦ TODO BIEN

La operación se llevó a cabo sin ningún tipo de inconvenientes y el posoperatorio se desarrolla tal como estaba previsto. Rodeado de sus familiares y de los amigos que acuden a visitarlo,

SADAIC HA PERDIDO UN JUICIO

El abogado doctor Abel J. Aristegui, con domicilio en Cangallo 1682, señala a la dirección de nuestra publicación, que en la edición del 16 de octubre del año en curso, CRONICA hizo publicación de una noticia en la que se aludía a la persona del doctor Aristegui, señalando que SADAIC había dispuesto su "exoneración", lo que era inexacto, según indica el denunciante. Para refirmar tal concepto, adjunta a su pedido, fotocopia de la resolución del 29 de noviembre de 1976 dictada por el ministerio de Trabajo, de cuyo contenido surge nítidamente la rectitud de la persona del reclamante.

En su nota dice el doctor Aristegui que, "debido a la importancia moral que tiene para mi persona esa providencia, o sea para un ciudadano más de nuestra sociedad, debo recurrir a la comprensión del señor director de CRONICA para solicitarle una publicación que exteriorice el reconocimiento que consta en la parte dispositiva de la resolución ministerial que dice: «No es acreedor de sanción alguna». Y ordena que SADAIC deberá reincorporar al doctor Aristegui en su empleo y en la jerarquía que detentaba a la fecha de su suspensión dentro del plazo de 5 días". Indica además el fallo que deberán abonársele las remuneraciones dejadas de percibir y declarar que su despido dispuesto, por SADAIC unilateralmente, ha significado violación de la norma convencional, por lo que éste debe considerarse nulo.

Tal el fallo del Tribunal paritario, con la firma de su presidente y jefe del Departamento de Relaciones Laborales Nº 4.

De esta manera CRONICA se hizo eco de la inquietud de un ciudadano cuya situación queda de esta manera, definitivamente aclarada.

♦ FILMARAN "GARDEL"

El próximo viernes se filmará la primera emisión de "Gardel", una serial en color para televisión que contará con más de sesenta capítulos producidos por E & E Asociados Se trata de una cronología novelada, con ilustraciones musicales, basadas en datos reales sobre la vida de Carlos Gardel según documentación y testimonios de sus contemporáneos. Estará musicalizada con ciento setenta y cinco grabaciones de la voz auténtica del zorzal, habiéndose rescatado material casi desconocido. Se trata, sin lugar a dudas, de verdaderos hallazgos dentro de la variada y rica discografía del ídolo.

El Director Kurt Land Volvió y se Va

Acaba de regresar de un viaje supersónico, ultrafantástico y sumamente promisorio, el veterano y conocido director cinematográfico Kurt Land. Es que hubo de viajar a Munich, en Alemania Occidental, especialmente requerido para filmar un corto documental sobre la aplicación pacífica de la energía atómica. Tal distinción se extendió, automáticamente al cine argentino, a quien representó en verdad con suficiencia, Kurt Land. Fueron artífices de la invitación, el doctor Frank, presidente de la "Bavaria Films" y Louis Loubet de "Aquarius Film", empresas empeñadas por otra parte en un estrecho entendimiento con la cinematografía, para establecer condiciones propicias para futuras producciones.

Con el mismo carácter representativo y al amparo de similar nivitación, Kurt Land ha de partir mañana para Río de Janeiro, donde habrá de rodar otro filme documental.

CHUNCHUNA VILLAFAÑE, EN ESPAÑA

Contradictorias versiones emanadas de fuentes no siempre responsables, se referían con significativa insistencia a la modelo y actriz Chunchuna Villafañe. Viajeros procedentes de España hicieron saber a CRONICA que Chunchuna reside en estos momentos en la ciudad de Toledo junto a su marido, el director de cine Fernando Solanas. La bella ex modelo se encuentra temporariamente en esa ciudad, ya que de acuerdo con la información suministrada por esas fuentes, su intensión es radicarse en Florencia (Italia) donde se desempeñaría como modelo publicitaria teniendo en cuenta además su aquilatada experiencia en esa labor. Con esto se desvirtúan todos los rumores que hablaban de su "desaparición" y llevan tranquilidad a todos sus familiares y amigos que residen en nuestro país.

Toda esa información está corroborada por publicaciones de actualidad editadas en Madrid, donde se menciona que Chunchuna comenzará a trabajar próximamente.

ANGEL ELIZONDO
Y SU COMPAÑIA DE MIMO EN
"LOS DIARIOSSS"
Viernes y Sábados 21 hs.
TEATRO Estrellas
RIOBAMBA Y SARMIENTO - 46 6759

Rudy Chernicof
Yo? ARGENTINO
con SUSÚ PECORARO
dirección Hugo Midón
TEATRO Estrellas
RIOBAMBA Y SARMIENTO - 46 6759

KIRK DOUGLAS GIULIANO GEMMA
FLORINDA BOLKAN
PUBLITEC

PROHIBIDA MENORES 14 AÑOS
TECHNICOLOR
UN HOMBRE PARA RESPETAR
Música: ENNIO MORRICONE Dirección: MICHELE LUPO
HOY METROPOLITAN CORRIENTES 1343
FENIX (Flores) • RADIO CITY (Mar del Plata)

EL ESPECTACULAR SHOW DE TU-SAM
¡LO INCREIBLE EN ESCENA! Estrellas RIOBAMBA 280 HOY A LAS 22 HORAS

ASTROS - Corrientes 746
T. E. 45-5541
Hoy, 21 y 23 hs.
DON PELELE — JUAN CARLOS CALABRO
Y la vedette del 77
PATRICIA DAL
SUFRIREMOS COMO ENANOS PARA PASAR EL VERANO
(Proh. menores de 18 años)
ADOLFO GARCIA GRAU
César Bertrand, Oscar Villa, Ulises Dumont, Romina, Susana Quinteros, Petty Castillo, Alfredo Kier y los almuerzos de Nirta.
NURI CID
Dirección: Hugo Moser.

LA NOCHE DE LOS PLAY BOYS

Al acercarse el fin de año menudean las fiestas faranduleras. La de turno correspondió a la boite "Bwana", en Ayacucho y Posadas donde se otorgaron galardones a figuras conocidas del ambiente. Los premios y la fiesta se denominaron "Noche de los Play boys" y estuvo organizada por Juanito Belmonte que lució un elegantón conjunto tropical completamente blanco

El primer "play boy" a comparecer en el recinto nocturno fue el "turquito" Leonardo Favio, lo hizo sin su turbante de seda y sin su mujer Carola. Evidentemente que si iba a ser ungido como "play boy" no podía comparecer con su media naranja. Poco a poco fueron arribando Miguel Angel Castellini y Víctor Galíndez, los repartidores de "bollos" mejores del mundo en sus respectivas categorías. Muy elegantes y sueltos, dando una imagen que con fortuna empezó a esbozar entre los pugilistas, el campeonísimo Carlos Monzón. Por otra parte Raúl "Polo" Lavié con su barba y su cabello entrecano no tuvo problemas en arribar acompañado por Pinky, muy feliz y contenta con la calaverada. Una de las figuras más aplaudidas por la gente que colmó la pista y hasta los últimos rincones del "Bwana", fue Juan Carlos Calabró que improvisó durante varios minutos provocando carcajadas y sano humorismo. También tuvo el apoyo masivo del público, Violeta Rivas que entonó dos éxitos de su repertorio: "Acuario" y "Jesucristo Superestar" No con poca emoción recibieron el galardón Tito Hurovich (indefiblemente distinguido como "play boy"), Mariano Julián y Pancho Guerrero siempre taciturno y enjuto dando una de las mejores imágenes de lo que debe ser un "play boy" de pura cepa.

Con tantos "feos" de un lado, costó un poquito contabilizar al sexo débil, que se deslizaba felinamente en la noche. Así fue como detectamos a Nanim Tymoico, relevante figura del Maipo, la media vedette Guadalupe y a la insinuante Norma Sebré que alterna la noche porteña con la carioca, pues en realidad reside en Río de Janeiro en el barrio de Botafogo y tiene un departamento de novela a pocos metros del Yate Club en la bahía del mismo nombre. La más solicitada de las muñecas presente fue la flamante Miss Argentina 1976, Adriana, que haciendo honor a sus investiduras reales compareció con un modelo de campanillas.

En sucinto balance, se puede detallar que la fiesta tuvo "ángel", hubo mucha gente, con porcentaje ínfimo de "plomos" y por sobre todas las cosas, alegría de vivir, bullicio y simpatía. Una manera de escapar a los problemas del día.

★ ESTRELLAS - Rioobamba 280
T. E. 46-6759
RUDY CHERNICOF
en
"¿YO? ARGENTINO"
Miércoles y jueves 22 hs.
Viernes y sábados 23 hs.
Domingo 21.30 hs.
• • •
"LA CENICIENTA"
Sábados 18 hs.
Domingos 19 hs.
Ultimas semanas
• • •
CECILIA ROSSETTO
"GENOVEVA Y LOS ENANOS"
Martes a Jueves 22 hs.
Viernes y sábado 21 y 23 hs.
Domingo 22 hs.
• • •
"EL SHOW DE TU - SAM"
Martes a Jueves 22 hs.
Viernes y Sábado 21 y 23 hs.
Domingo 22 hs.
• • •
ANGEL ELIZONDO
en
"LOS DIARIOSSS"
Viernes y sábados 21 hs.
• • •
Debut 11 de diciembre
RAUL PORCHETTO
Sábados: 19 hs.
Domingos: 20 hs.

CRUCIGRAMA

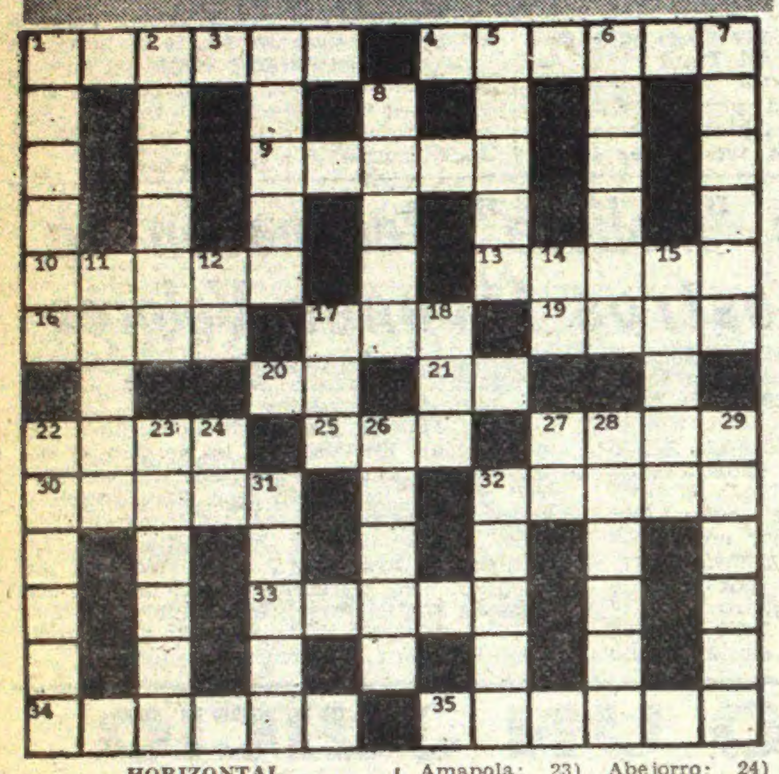

HORIZONTAL

1) República sudamericana; 4) A más de esto o aquello; 9) Rey de los hunos; 10) Dios griego y romano de los oráculos; 13) Perro grande y fuerte, de pelo corto; 16) Flor del rosal; 17) Preposición; 19) Pronombre demostrativo; 20) Ahora; 21) Aumentativo; 22) Antigua canoa de los indios mexicanos; 27) Ovalado; 30) Lo contrario de estribor; 32) Ojo simple de los insectos; 33) Insecto dipétero de la familia de los múscidos; 34) Lanudo; 35) Que gusta de golosinas.

VERTICAL

1) Salir la planta de la tierra; 2) Placenteros; 3) Hicaco; 5) Toque militar al amanecer; 6) Red (Pl.); 7) Que no oyen; 8) Que mira torcido; 11) Danza originaria de Bohemia; 12) Artículo; 14) Pronombre; 15) Relativo al nacimiento; 17) Creta; 18) Pronombre; 22) Amapola; 23) Abejorro; 24) Artículo; 26) Que no ha recibido lesión; 27) Antigua lengua de Provenza; 28) Especie de embarcación 29) Provinica de la antigua Francia; 31) Ramilletes; 33) Piedra preciosa.

(La solución mañana)

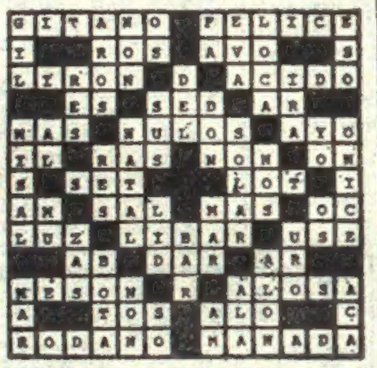

(Solución del problema anterior)

"LOS SUEÑOS FALSOS", DE CALDERON DE LA BARCA

El próximo día 14 de este mes se estrenará en el teatro Armando Discépolo, en Pichincha 53, "Cinco sueños falsos", de Alejandro Carlos Cervera, con textos de Calderón de la Barca y música de Mozart, Beethoven, Glück, Verdi, Tchaicovsky y Spinetta.

El elenco estará integrado por Susana Ibáñez, Alejandro Cervera, Daniela Coma, Felicia Fontova, Gustavo Alcazar, Horacio González Fontova y Mayco Castro Volpe. De acuerdo al autor, el espectáculo trata de mostrar los confusos límites entre la realidad y el sueño, con un trágico sentido del humor y movimientos que van desde lo cotidiano al ballet. "Los cinco sueños falsos" comprende el monólogo de Segismundo (fragmento de "La vida es sueño"); "Los pianistas" (relaciones entre dos instrumentistas); "El café con leche" (corporización de los pensamientos de un maestro durante su desayuno); "El insomnio" (el hombre, recuerdos, danzas y dramatización), y "La cantante de ópera" (historia de una cantante y su joven maestro de canto). La coordinación es de Lito de Filippis.

FARMACIAS DE TURNO

DESDE LAS 8 HS. DEL 8-12-76 HASTA LAS 8 HS. DEL 9-12-76

Sección 1ª: Florida 620.
Sección 2ª: Perú 99.
Sección 3ª: Cangallo 1202 — **Rivadavia 1301** — Carlos Pellegrini 449 — **Corrientes 913.**
Sección 4ª: Av. de Mayo 900 — **México 907.**
Sección 5ª: **Corrientes 1499** — Callao 299 — Bartolomé Mitre 1414 — **Callao 200** — Viamonte 1752.
Sección 6ª: Entre Ríos 463 — **Alsina 1801** — Pichincha 501 Rivadavia 1956.
Sección 7ª: Cangallo 2200 — **Tucumán 2902** — Pueyrredón 399 — Rivadavia 2601.
Sección 8ª. H. Yrigoyen 3002 — México 2501 — Independencia 3402.
Sección 9ª: Rivadavia 3659 — Salguero 674 — Tucumán 3402 — **Corrientes 4027** — Salguero 274 — **Cangallo 3899.**
Sección 10ª: Belgrano 3602 — Independencia 4300 — San Juan 3700 — Asamblea 202 — **México 3702** — Av. La Plata 16 — Boedo 735.
Sección 11ª: Bmé Mitre 4102 —Díaz Vélez 5101 — Río de Janeiro 398.
Sección 12ª: Rivadavia 5014 — Pedro Goyena 601 — Avelino Díaz 1433 — Daract 2051 — Centenera 219.
Sección 13ª: Gaona 1900 — Rivadavia 5623 — Rivadavia 5415 — Luis Viale 799 — Rivadavia 6157 — Paysandú 1664.
Sección 14ª: Defensa 1302 — Cochabamba 710.
Sección 15ª: Cerrito 1516 — Arenales 1199 — **Santa Fe 1000** — Juncal 873 — Esmeralda 899.
Sección 16ª: Montes de Oca 299 — **Brasil 955** — Brasil 1128 — **Brasil 1153** — Constitución 1382 — Salta 1765/67.
Sección 17ª: Santa Fe 2100 — Callao 1593 — Paraguay 1600 **Av. Quintana 531 — Santa Fe 1299.**
Sección 18ª: San Juan 1799 — **Cochabamba 2299** — Pavón 1601.
Sección 19ª: Las Heras 2318 — Juncal 2116 — Paraguay 2502 — Pueyrredón 1621 — **José Evaristo Uriburu 1597** — **Marcelo T. de Alvear 2301.**
Sección 20ª: San Juan 3162 — Pavón 2699 — Carlos Calvo 2802.
Sección 21ª: Charcas 3899 — Paraguay 3102 — Honduras 3902 — Bustamante 1633 — **Santa Fe 3557** — Medrano 1773 **Av. Del Libretador 2102** — Bulnes 1770 — **Cerviño 3321** — **Las Heras 3501** — Coronel Díaz 2427 — Paraguay 3102 **Santa Fe 3202.**
Sección 22ª: Esta sección no tiene farmacia.
Sección 23ª: Cabello 3701 — Juncal 4599 — Serrano 2428 — **Santa Fe 3878** — Paraguay 4399.
Sección 24: Almirante Brown 1302 — 20 de Septiembre 226.
Sección 25ª: Guatemala 4902 — Alvarez 1700 — **Córdoba 4599.**
Sección 26ª. No hay farmacia.
Sección 27ª: Estado de Israel 4821 — Velazco 100 — Camargo 702.
Sección 28: Entre Ríos 2177.
Sección 29ª: Corrientes 5901 — Paysandú 2000 — **Av San Martín 2211** — Concepción Arenal 3795 — **Corrientes 6151** —Av. San Martín 2649.
Sección 30ª: Av. Vélez Sársfield 1668 — Montes de Oca 1401.
Sección 31ª: Santa Fe 4810 — Concepción Arenal 1801 — Carranza 2002 — Cabildo 370 — Arévalo 1502 — Maure 1629.
Sección 32ª: Av. Sáenz 700 — **Caseros 2980** — **Caseros 2827.**
Sección 33ª: Cabildo 1901 — Monroe 2601 — Av. Libertador General San Martín 6302 Federico Lacroze 2599 — **Cabildo 2171** — Cabildo 2416 — — Olazábal 1109 — Juramento 1602 — **Cabildo 1053** — Virrey Loreto 2476.
Sección 34ª: Av. Cruz 1639 — **Av. Sáenz 875** — Av. La Plata 2597 — Boedo 1665 — **Av. La Plata 2202** — Centeno 3111 — Av. Coronel Roca 2060/62.
Sección 35ª: Cabildo 4599 — Av. Lib. Gral. San Martín 7446 — Republiquetas 2601 — Superí 4728 — Cabildo 3111.
Sección 36ª: Av. Francisco de la Cruz 3017.
Sección 37ª: Freyre 1502 — Monroe 3195 y 4399 — Alvarez Thomas 900 — **Monroe 3548** — Alvarez Thomas 1555.
Sección 38ª: J. B. Alberdi 1900 — Varela 1286 — San Pedrito 151 — Barrio Pte. Rivadavia, Curapaligüe y Cobo. Pedernera 31/33 — **Carabobo 1295** — Castañares 2063. — Nahuel Huapí 5202 — Triunvirato 3602 — Alvarez
Sección 39ª: Triunvirato 4602 Thomas 2600 — Olazábal 5290 — Gándara 2701.
Sección 40ª: Avenida del Trabajo 4100 — J. B. Alberdi 3786 — Directorio 4402 — Rivadavia 8376 — **Av. Del Trabajo 4888.**
— Nazca 2301 — Margarito
Sección 41ª: Av. San Martín 3501 Cervantes 2701 — Camarones 2199.
Sección 42ª: Zelada 6602 — Av de los Corrales 6599 — J. B. Alberdi 7201 — Escalada — Caaguazú 6299 — Juan B Alberdi 6164 — Emilio Castro 7432.
Sección 43ª: Segurola 609 — Segurola 1200 — Bermúdez 1282 — Santo Tomé 3301 — Elpidio González 4802 — Lope de Vega 1203 — Alvarez Jonte 4002 — Rivadavia — Avellaneda 3679.
Sección 44ª: Rivadavia 10500 — Carhué 42 — F. Beiró 5601 — Nogoyá 5800 —**Rivadavia** 11500 Alvarez Jonte 5402 — Timoteo Gordillo 502 — Lope de Vega 314.
Sección 45ª: Av. San Martín 7300 — Lincoln 4502 — Tinogasta 3702 — F. Beiró 4255 — Allende 3211 — Nueva York 3602 — Sanabria 2702 — Lope de Vega 2564 — Av San Martín 7456 — Carrasco
Sección 46ª: Av. José María Ramos Mejía 1358 — Hall de Retiro.
Sección 47ª. Av. General Mosconi 2102 y 2799 — S. M. de Carril 2602 — Av. San Martín 4767 — Helguera 2380 — Av. San Martín 6471.
Sección 48ª: Zuviría 5302 — Guaminí 5372 — Barrio Lugano I y II. Edificio 68. Tira H. Módulo ABC — Barrio Comandante Piedrabuena. Local 29.
Sección 49ª: Miller 3139 — Av del Tejar 3496 — Av del Tejar 4206 — Galván 3398.
Sección 50ª: Emilio Lamarca 1100 Gaona 3050 — Condarco — Avellaneda 2099 — Canalejas 2902 — Nazca 1185/87

TELEVISION

9.30 (9) NOTICIAS Y COMENTARIOS
10 (9) MAGIMUNDO INFANTIL
10.55 (13) SEÑOR, DANOS ESTE DIA
(9) BUENOS DIAS, SONRISAS Y SERVICIOS
11 (11) VARIEDADES
Ciencia y técnica explicada.
(13) TELESCUELA TECNICA
11.30 (9) MESA DE NOTICIAS
Primera edición.
(11) DIBUJOS ANIMADOS
Proyección de cortos infantiles.
(13) EL SHOW DE LOS TRES CHIFLADOS
12 (9) BUENAS TARDES, MUCHO GUSTO
Programa femenino.
(11) TELEONCE INFORMA
Primera edición.
12.30 (13) NOTICIERO TRECE
13 (11) PANTALLA GIGANTE
Programa periodístico sobre espectáculos con el humor de la Chona.
13.30 (9) OSVALDO PACHECO CAFE CONCERT
(13) ALMORZANDO CON...
Programa cultural-periodístico.
14 (7) DISCORAMA
14 30 (7) NOTICIERO 7
(9) BUENAS TARDES MUCHO GUSTO
(11) ESE HOMBRE PROHIBIDO
Teleteatro
15 (7) EL MUNDO NOS VISITA
(9) LA MUJER
Programa femenino. Conduce: Blackie.
(11) MATINEE
Programa de interés general
(13) TIEMPO DE VIVIR
Telenovela con Alejandra Da Passano.
15.30 (7) SOLAMENTE HOMBRES
16 (13) TRES DESTINOS
Telenovela con R. Bebán, S. Renán, etc.
16.30 (7) HISTORIAS BREVES
Teleteatro.
(9) EL AMOR TIENE CARA DE MUJER
Telenovela con Beatriz Día Quiroga.
(11) LA NOVICIA VOLADORA
Serie.
17 (2) SEÑAL DE AJUSTE
(7) CINE
Hoy: "Las zapatillas de cristal".
(11) EL SHOW DE LEO Y LIO
(13) TE VEO, VEO
Programa infantil. Conduce Pipo Pescador.
17.30 (2) CAZA SUBMARINA
(9) MAGIMUNDO INFANTIL
(13) FESTIVAL DEL CAPITAN CASCOTE
18 (2) LA HORA DE CALCULIN
(9) EL MUNDO DE CALCULIN
(11) VALLE DE PASIONES
18.30 (7) MI MARCIANO FAVORITO
Serie con Ray Walston.
(13) EL GRAN CHAPARRAL
Serie con Leif Erickson.
18.55 (7) DE TODOS LOS TIEMPOS
Microprograma.
19 (2) LA PANTERA ROSA
(7) SUPER AGENTE 86
Serie con Don Adams.
(9) MESA DE NOTICIAS
(11) TELEONCE INFORMA
19.30 (2) VALLE DE PASIONES
Serie con B. Stanwyck.
(7) FLECHA JUVENTUD
Programa musical.
(9) BONANZA
(13) TELENOCHE
20 (7) REVISTA DE NOTICIAS
(11) DIMENSION DESCONOCIDA
20.30 (2) NOTIDOS
(7) LA PANTERA ROSA PRESENTA A TOM Y JERRY
Dibujos animados.
(9) GRANDES VALORES DE HOY Y DE SIEMPRE
Programa musical.
(11) YO SOY PORTEÑO
(13) SWITCH
Serie con R. Wagner.
21 (2) EL HALCON
21.30 (7) MANNIX
(11) EL SHOW DE JULIE ANDREWS
Hoy con Carol y Steve Lawrence.
(13) ANTES QUE EN EL CINE
"La nueva generación".
22 (2) CITA CON LA MUERTE
Serie.
(9) LO MEJOR DE NUESTRA VIDA
(2) LOS DEPORTES
22.30 (7) FUTBOL POR TV
Videotape de un partido jugado en 5ª fecha.
(9) PROGRAMA A CONFIRMAR
(11) BAJO LAS LUCES DEL RING
23 (2) FUTBOL POR TEVEDOS
23.30 (9) HORA DE NOTICIAS
(11) TELEONCE INFORMA
(13) REALIDAD 76
23.45 (9) COLOQUIOS
24 (11) ARGENTINOS: A LAS COSAS
Programa periodístico.
0.30 (2) LOS DEPORTES
(13) NOTICIERO 13
1 (7) CINE EN TRASNOCHE
"Carta a una mujer", con E. Peñela
(9) DIOS CON NOSOTROS
(11) LA PALABRA DE DIOS
3.30 (7) VEN, SEÑOR JESUS

GUIA DE TEATROS Y CINES

TEATROS

MUNIC. GRAL. SAN MARTIN. ientes 1530. 46-5611. — Sala M. nado. Viernes 10 y sábado 11. hs. y domingo 12 a las 20 hs.
ANTONIO AGRI
Y SU CONJUNTO DE ARCOS
a $ 150. Pullman $ 120. — mingo 12, 20 hs.: Antonio Agri y conjunto de arcos.
Casacuberta. Hoy 21.30 hs.:
SEIS PERSONAJES
EN BUSCA DE AUTOR
Luigi Pirandello. Traducción: R. lce. Con: L. Brando, E. Fava, Lunadei, F. Steinberg, N. Prono, Cruz, A. Marcial, A. Aizenberg, Fernán D. Varsi, Tacholas, M. rcón, P. Desio, P. Contreras, E. ssoni, M. Zabalúa, R. A. Lage, C. Früm, U. Díaz y S. Captúm. yá ambientación: D. Razzo-. Direc.: H. Urquijo. Pl. $ 150.
ALVEAR. M. T. de Alvear 124. Hoy a las 22 hs.
OCHO MUJERES
G. Lousek, L. Bove, E. Boado Moreno, G. Ugarte M. E. Po-a, J. Ríos, D. Ferreyro. Direc.: ardo Cané.
ALVEAR (Sala 2). M. T. de Al-e 1552. 42-0124. Hoy 22.15 hs. rto Mazzini presenta:
EJECUCION
John Herbert. Dirigidos por rcelo Lavalle. (P|18|a.) Loc. vta.
COMICO. Ctes. 1280. - 35-2108. descanso. Mañana 21 y 23 hs.
DRINGUE FARIAS con
ADRIANA PARETS, GOGO DREU, CRISTINA SABATTINI, GISSEL DUCAL, EDDA STAMANTE, y LOS ANCHART
Betty Flores en el estreno de
OCAS DEL VERANO 2000
gran espectáculo para reír.
COSMOPOLITA MUSIC-HALL. - B. Mitre 1259. 46-4181. Presenta revista más sexy del momento
EL GRAN DESTAPE
de 14 a 21 hs. Platea $ 250.
FLORIDA. Florida 165 (Galería mes) 30-5360. Presenta su nueva sta:
EN PRIMAVERA... TODO
8|a). Con Fabuloso trío cómico vedette G. Raibans, Las Cuerdas emias y las chicas del Florida. de lunes a jueves 13 a 21 hs 18 a 1.30 hs.
MAIPO. Esmeralda 443. 392-4882 a las 21 y 23 hs.
EL MAIPO DE GALA
ALDO PACHECO - THELMA FANI - TRISTAN - P. SOMBRA ADALUPE - MAANIM TIMOYKO IRIZAR - TITO MENDOZA y ENRIQUE PINTI
c.: GERARDO SOFOVICH. P|18.
NACIONAL CERVANTES. Liber-815. 45-4224. Hoy 21 hs.:
EL RAPTO DE MEDORA
Lope de Rueda. Con: Irma Cór-, Aída Luz, Perla Santalla, Es-n Serrador, Wagner Mautone, e Butrón, Alicia Bellán, Nélida mero, Graciela Pal, Eduardo aro, Roberto Fiore y Ricardo les. Escenografía: Hugo de Ana. c.: Juan José Bertonasco. Pla- $ 200. Bol. 10 a 22 hs. Refriger.
ODEON. Esmeralda 367. 45-3635. rigeración. Hoy a las 21.30 hs.
ELSA BERENGUER, en:
LA REINA BLANCA
Joyce Beggar. Direc.: Alberto Con Sergio Corona, Hugo Mi- Augusto Larreta. Loc. en vta.
PAYRO. San Martín 766. 32-5922. 21 hs. De P. Rovner:
UNA PAREJA
c.: M. C. Lilio. Hoy 22.30 hs., Cuzzani:
LOS INDIOS
ESTABAN CABREROS
C. Lasarte. Loc. en venta.
PETIT-TABARIS. Corr'tes 877. 6094. Hoy gran éxito con
SEXORAMA
a revista super-erótica de Paco ra, presentando a su vedette y Ray con "Romerito" Roberto la magia de Topin, Juancito z. Alicia Randal, Susan and hard y Las mundialmente Star- del Petit-Tabaris International 8|a.)
REGINA. Santa Fe 1235. 41-5709. rigeración. Hoy a las 21.30 hs.
ERNESTO BIANCO en:
LA FIACA
Ricardo Talesnik. Direc.: Carlos ostiza. Loc. en venta.

VARIEDADES

LUNA PARK. Corrientes 99. Tel. 990|5160. Hoy 21.45 hs. Combate goría mosca. Torneo "Félix Da- Prascara". Trofeo "Bolsa de ". Rueda de perdedores: JUAN LOS RIOS (Porteño, 59 ranking ntino) vs. FELIPE ROJAS (Bo-lense 99 ranking argentino) A rounds y preliminares amateurs. ecial $ 150.

CINES

A.B.C. Esmeralda 506 esquina l'e. 392-0506. Cont. desde 10 hs. a 3 de la madrugada. Refriger escena: Gran Show en vivo as... las féminas". En panta- gran éxito: "Los que llegan con oche", con M. Brando y S. Bea-p. (P|18|a.) Viernes y sábado noche.
DAN. Corrientes 959. 392-6115. s 13.20, 15.15, 17.10, 19.5, 21.10 15 hs.:
PRIMO-PRIMA
|a.) 13. 14.55, 16.50, 18.45, 20.5 50 hs.: Notic. Sáb. Trasn. 1.10
LFA. Lavalle 842. 392-1114. - 16, 18.20, 20.40 y 23 hs.:
MI ARDIENTE TIMIDEZ
r Sellers y S. Cusack. (P|18|a.) 15.35, 18, 20.20, 22.40: Varied
LFIL. Cor'tes 1753. 40-7575|5080 14.10, 16.20, 18.40, 20.50 y 23:
OCEANO
Technic. Una excitante aven- del viaje a través de diez mi s por el Pacífico Sur; 15.45, 20 y 22.25 hs.: Varied.
MBASSADOR. Lav. 777. 392-9700 16, 18.15, 20.40 y 23.10 hs.:
MUERTE DE UN FISCAL
Franco Nero, Francoise Fabián. |a.) Technic. 13.10 15.30, 17.50, y 22.40 hs.; Notic. Sáb. Trasn.

★ AMERICA. Callao 1057. A las 14.15, 16.10, 18.20, 20.30 y 22.40 hs Jack Nicholson y Warren Beatty:
DOS PILLOS
Y LA HEREDERA
(P|18|a.) Con S. Channing y F Stanley. Direc.: Mike Nichols; a las 15.55, 18, 20.30 y 22.20 horas Notic. Arg.
★ ARIZONA. Lavalle 727. 392-6967. 14.25, 17.25 20.25 y 23.35 hs.:
ROLLERCAR
13, 15.50, 18.50 y 21.50 horas: El lechero amoroso. Contin. (P|m|18|a.)
★ ARTE. Diag. Norte 1156. 35-7934. Refrig. 14.30, 16.15, 18, 19.50, 21.40 y 23.25 hs., de Richard Lester: El knack y como lograrlo, con Rita Tushinghan. (S|R.) Pl. $ 80. Mañana: La captura del Pelhamm 1234.
★ ATENEO. Paraguay 918. 31-2888. Cont. desde 14.30 hs. a 19 hs.:
EL SHOW DEL DIBUJO ANIMADO
11 dibujos animados en Technicolor. En el programa Apolo II (castell.)
★ ATLAS. Lavalle 869. 392-4936 13.40 16 18.20. 20.40 23 hs.
DULCE PRISIONERA
(P|14|a), con Linda Blair - M. Sheer 13.20. 15.40 18. 20.20. 22.40 hs. Not
★ A. KRAFT. Florida 683. 392-2775. 13.35, 15.25, 17.20, 19.15, 21.10, 23.5 de José L. Borau, con Ismael Merlo y Lola Gaos.:
FURTIVOS
(P|18|a.) 13.20 15.10, 17.5, 19, 20.55 y 22.50 hs.: Notic. Refriger. Calef.
★ AVENIDA. Av. de Mayo 675. - 33-6626. Cont. 11, 14.5, 17.30 y 20.50: El retorno del dragón; 12.40, 16, 19.25 y 22.40 hs.: James Tont, operación due. (S|R.)
★ BETA. Lavalle 925. 35-1850. - A las 13, 15.20, 17.50, 20.20, 23 hs.:
VACACIONES EN RUSIA
Technicolor 70 mm (S|R). 15.10, 17.35, 20.5, 22.45 hs. Noticiero. Sáb. Trasnoche 1.30 hs.
★ BIARRITZ. Suipacha 482. 392-0356 Louis de Funes, Bernard Blier. A las 13.35, 15.30, 17.20, 19.15, 21.15 y 23.20 hs.:
EL GRAN RESTAURANT
Tecnicolor. (S|R.) 13.15, 15.10, 17 18.55, 20.55 y 23 hs.: Noticiero.
★ BROADWAY. Ctes. 1155. 35-2315. A las 14, 15.40, 17.30, 19.20, 21.10 y 23 horas:
EL PEQUEÑO GRAN
ROBIN HOOD
con Al Coster, Patricia Aspillaga, y el chimpancé "Lucifer". S|R. 15.40. 17.10, 19, 20.50 y 22.40: Notic. Arg
★ CALLAO. Callao 27. 40-1898. - 14.30, 16.40, 18.50, 21 y 23.10 hs.:
SECCION TOXICOMANIA
con Franco Gaspar y Lee P. Cobb. (P|18|a.) 16.10, 18.20, 20.30 y 22.40: Noticiario.
★ CAPITOL. Santa Fe 1848. 44-2379. 14.10 16.25, 18.40, 20.55 y 23.10 hs Franco Nero y F. Fabian, en:
LA MUERTE DE UN FISCAL
(P|18|a.) Technic. 16, 18.15, 20.30 y 22.45 hs.: Notic. Sáb. Trasn. 1 h.
★ CERVANTES. Belg. 1820. 38-2698. Cont. 16.15, 19.30 y 22.50 hs.: El pequeño gran Robin Hood; 14.40, 17.35, y 20.50: Un pirata de 12 años. 14.30, 19.15, y 22.35 hs.: Notic. S|R
★ CINEMA UNO. Suipacha 460. - 392-1112. A las 13.10, 15, 16.55, 18.55, 21 y 23.10 hs.:
UN CASO DE ESCOPETA
(S|R.) Dirección: Ferdinando Baldi. con Paul Smith y Michael Colby: 14.45, 16.40, 18.35, 20.40 y 22.50 hs.: Notic. Arg.
★ CINEMATECA (Teatro SHA). - Sarmiento 2255. 48-2170. A las 15 17, 19, 21, 23 hs.: Verano violento, de Valerio Zurlini, c|E. Rossi. P|18. Mañana: I pugni in tasca.
★ COSMOS 70. Co'tes 2046. 49-0802. 14.10, 16.50, 19.30, 22.15 hs.:
EL POEMA DE LAS DANZAS
15.25, 18.5, 20.45 y 23.30 hs.: El lago de los cisnes. (S|R.) Technic.
★ ELECTRIC. Lavalle 836. 392-1846. Cont. desde 13 hs. A las 13.35, 17.20 y 21.5 hs.: El último guerrero; 15.15 19 y 22.45 hs.: Los chacales del Oeste. (P|14|a.) Sáb. Trasnoche.
★ EMPIRE 74. H. Yrigoyen 1934. 47-8770. Cont. 14.35, 16.45, 18.55, 21 y 23.10 hs. R. Redford, F. Dynaway, C. Robertson y Max Von Sydow e.:
3 DIAS DEL CONDOR
(P|18|a.) Technic. 14.15, 16.25, 18.35 20.45 y 22.50 hs.: Varied.
★ GAUMONT. Rivad. 1635. 40-3659. 14.40, 17.10, 20 y 22.50 hs.; Alain Delon y Virna Lisi en:
EL TULIPAN NEGRO
(P|14|a.) 14.20, 16.50, 19.30, y 22.20: Notic. Arg.
★ GLORIA. Av. de Mayo 1225. - 38-6966. Franco, ese hombre. Color; Lejos de España, R. Jurado. S|R.
★ G. MITRE. B. Mitre 1332. 38-5430 14.30 18.30 y 22.30 hs.: Fellini Roma de F. Fellini; 16.30 y 20.30: Un tranvía llamado deseo, de E. Kazan. (P|18|a.)
★ GRAN REX. Co'tes 857. 392-8000. 13. 14.55, 16.50, 19, 21.10 y 23.20 hs. Jack Nicholson, Warren Beatty y Stockard Channing en:
DOS PILLOS
Y LA HEREDERA
(P|18|a.) Direc.: Mike Nichols; 12.50 14.40, 16.30, 18.40, 20.50 y 23 hs.: Notic. Sábado trasnoche. Jueves 16 de diciembre a las 22.30 hs. Unico recital de: ASTOR PIAZZOLLA.
★ GRAND SPLENDID. Santa Fe 1860. 44-0808. A las 14.5, 17, 19.55, 22.50 y sábados trasnoche 1.15 hs., Al Pacino en:
TARDE DE PERROS
(P|m|18|a.) Direc.: Sidney Lumet; 13.45, 16.30 19.25, 22.20 hs.: Notic.
★ IDEAL. Suipacha 378. 35-3000. - Refrig. Vuelve en copia nueva a las 14, 16.10, 18.20, 20.35 y 22.50 hs.:
MELODY
con Mark Lester, Jack Wild y Tracy Hide. (S|R.) Technic. Música de los Bee Gees. 15.45, 17.55, 20.10 y 22.25 hs.: Varied.
★ I.F.T. B. Sur Mer 549. 88-9420. De martes a jueves. Unica función a las 21 hs.:
LA CONDICIOIN HUMANA
(1ª parte). Dirección: Akira Kurosawa. (P|18|a.)
★ IGUAZU. Lavalle 940. 392-4431. - 13.5, 15, 17, 19, 21.5 y 23.10 hs. S. Bertil Taube, A. Eckmyr y M. Duchaussoy en:
LEO Y VIRGO
(P|18|a.) En Eastmanc. 14.40, 16.40 18.40, 20.45 y 22.50 hs.: Variedades.

★ LEOPOLDO LUGONES (Municipalidad General San Martín) A las 17.30, 20 y 22.30 hs. Cortometraje y Las dos inglesas. (P|18|a.) Direc.: Francois Truffaut. Mañ. La invitada.
★ LIBERTADOR. C'tes 1334. 40-7443 15, 17 19.5, 21.10 y 23.15 hs.:
EL ESPIRITU DE LA COLMENA
(P|14|a.) En Technic. Con Ana Torrent; 14.30, 16.35, 18.40, 20.45, 22.50. Notic. Sábado trasn. 1.20 hs.
★ LOIRE. Corrientes 1524. 49-1900. 14, 16.15, 18.35, 20.55, 23.15 hs., un filme de Mel Brooks:
EL JOVEN FRANKENSTEIN
(P|18|a.) Con G. Wilder, P. Boyle y G. Hackman; 15.50, 18.15, 20.35, y 22.50 hs.: Notic. Sáb. Trasn. 1.15 h.
★ LORANGE. Cor'tes 1372. 45-7386. 14.30, 16.35, 18.50, 21.5 y 23.20 hs. Peter Sellers en:
MI ARDIENTE TIMIDEZ
(P|18|a.) Un filme de Alvin Rakoff; 14.10, 16.15, 18.30, 20.45, 23 hs.: Notic. Sábado Trasn. 1.15 hs. Próx. Estr.: El viaje de los condenados.
★ LORCA. Corrientes 1428. 40-5017. 13, 15.20, 17.45, 20.10, 22.45:
GRUPO DE FAMILIA
(P|18|a). Technicolor. B. Lancaster, S. Mangano, H. Berger. Sáb. Tras
★ LORENA. Corrientes 1551. 46-7501 13.40, 15.55 18.20, 20.45 y 23.10 hs.:
LA HERENCIA DE LOS
FERRAMONTI
con A. Quinn, D. Sanda, F. Testi (P|18|a.) 15.35, 18, 20.25, 22.50 hs.: Notic. Sáb. Trasn. 1.15 hs.
★ LOS ANGELES. Corrientes 1770. 40-3742 y 45-2405. Primera sala del mundo consagrada a
WALT DISNEY
A las 14.20, 15.55, 17.30, 19, 20.40 y 22.15 hs.: Varied. y los astros del dibujo
MICKEY, DONALD, PLUTO
FIESTA MAGICA
Hablada en castellano. Próximo impacto 1977: La bella durmiente, de Walt Disney.
★ LOSUAR. Corrientes 1743. 40-6100 13.25, 15.15, 17.10, 19.15, 21.20, 23.25
EL REGRESO DE KING KONG
S|R. Con Rhodes Reason, Linda Miller; 15, 16.50, 18.50, 21, 23.5 hs.: Notic. Sábado trasnoche 1.10 hs. Próx.: Tiburón.
★ LUXOR. Lavalle 669. 392-3893 A las 13.30, 15.50, 18.15, 20.40 y 23
LA HERENCIA DE LOS
FERRAMONTI
(P|18|a.) Con A. Quinn, D. Sanda F. Testi; 13.10 15.30, 17.55, 20.20 y 22.45 hs.: Varied. Sáb. Trasn. 1.3
★ MAJESTIC. Pueyrredón 230. — 87-9636. A las 13.40, 18.10 y 22.35: La novicia rebelde, Julie Andrews. Color; 16.15, 20.45: Las grandes aventuras de Rabby Jacob. Color. Louis de Funes. (S|R.) Sáb. Trasn. 1 hora; Monterrey Pop.
★ METRO. Cerrito 570. 35-4219. - 15.36, 18.4, 20.32, 23 hs.:
EL MAGO DE OZ
S|R. metroscop-technic. 14.58, 17.27, 19.54 y 22.22: Variedades.
★ METROPOLITAN. Corr'tes 1343. 40-1064. A las 14.15, 16.25, 18.40, 21, 23.20 y sábados trasn. 1.35 hs. Kirk Douglas, Giuliano Gemma y Florinda Bolkan en:
UN HOMBRE
PARA RESPETAR
(P|14|a.) 16, 18.10, 20.30 y 22.50: Noticiero.
★ MONUMENTAL. Lavalle 780. - 392-4813. A las 13.15, 15.10, 17.10, 19.10, 21.10 y 23.10 hs.:
EL REGRESO DE KING KONG
(S|R.) Con Rhodes Reason, Linda Muller; 13, 14.55, 16.55, 18.55, 20.55 y 22.55 hs.: Suc. Arg. Sáb. Trasnoche 1.15 hs.
★ MULTICINE. Corrientes 753 y Lavalle 750. 392-4478. Pl. $ 200. Sábados trasnoche en todos los microcines a la 1.15 hs. SALA UNO: Cont. desde 7 de la mañana hasta las 6 de la madrugada. (P|18|a.) Cama con música; La orgía. —
SALA DOS: Cont. de 12 a 1 hs.: Nadie engaña a una mujer; Todo lo que Ud. quiso saber sobre el sexo. (P|m|18|a.) — SALA TRES: Cont. de 12 a 1 hs. El gordo de América; Los hombres solo piensan en eso. (P|18|a.) — SALA CUATRO: Cont. de 12 a 1 hs. Hasta que se ponga el Sol; Gran recital de Los Beatles; Monterrey Pop; — SALA CINCO: Cont. de 12 a 1 hs. El graduado; Perdidos en la noche. P|18.
★ NORMANDIE. Lav. 861. 392-1000. A las 13, 15 17, 19, 21 y 23.10 hs.:
FANTOZZI
(S|R.) Con Paolo Villaggio, Anna Mazzamauro. Technic. 12.50, 14.40, 16.40, 18.40, 20.40 y 22.45 hs.: Notic. Arg. Sábado trasnoche 1,15 hs.
★ OCEAN. Lavalle 739. 392-1515. - 13, 15, 17, 19, 21.10 y 23.15 hs.:
SANDOKAN Y LOS
TIGRES DE MOMPRACEM
(S|R) con Ivon Rassimov y Claudia Gravi; 14.35 16.35, 18.40, 20.45, y 22.50 hs.: Notic. Mañana estreno: Criminales acabados.
★ OPERA. Corrientes 860. 35-1335. A las 14.25, 17.15, 20.5, 22.55 y Sábados trasnoche 1.20 hs.: Al Pacino:
TARDE DE PERROS
(P|18|a.) Con John Casale y Beulah Garrick. Direc.: Sidney Lumet; a las 13.55, 16.45, 19.35 y 22.25 hs.: Notic. 19 de enero estreno: El Zorro, con Alain Delon.
★ PARAMOUNT. Lav. 845. 392-9099. 13, 15, 17, 19, 21.5, 23.15:
SE ME SUBIO LA MOSTAZA
(P|14|a.) Con Pierre Richard, Jane Birkin. Direc.: Claude Zidi. Eastmancolor; 14.40, 16.40, 18.40, 20.40, y 22.45 hs.: Notic. Sáb. trasn. 1.30. Enero 19: Estreno: Marta, memoria de la perversión.

★ PARIS. Lavalle 369. 392-2016. - 13.30, 16.40, 20 y 23.20 hs., de Darío Argento: El pájaro de las plumas de cristal; 15.5, 18.15 y 21.35; Sin escape. (P|18|a.) Sáb. trasn. 1.15 h.: El pájaro de las plumas de cristal.
★ PLAZA. Corrientes 939. 392-7577. A las 13.50. 16. 18.20, 20.25 y 23.5. Enrico M. Salerno y M. Ranieri en:
MORIR MIRANDO EL MAR
(P|18|a.) 13.40, 15.40, 17.55, 20.20 y 22.45 hs.: Notic. Sáb. Trasn.
★ PREMIER. Cor'tes 1565. 46-2113. 15.20, 17.20, 19.20, 21.20 y 23.15 hs.:
BUENAS NOCHES ALEJANDRO
(S|R.) Con Philippe Noiret, Francoise Brion; 15 17, 19, 21, 23 hs.: Noticiero.
★ REAL. Esmeralda 425. 392-3600. Cont. 13.40, 15.30, 17.20, 19.15, 21 y 22.45 hs. Estreno en Technic.:
LOS CUATRO SECRETOS
Narrado en castellano. Dibujos y escenas reales. 13.15, 15, 16.50, 18.40, 20.30 y 22.15 hs.; Notic. Arg.
★ ROSE MARIE. Ctes. 780. 45-6418. 13.35, 16.50, 20.5 y 23.20 hs.: La reencarnación de Peter Proud; 12.5, 15.20, 18.35 y 21.50: Un respetable asesino. (P|18|a.)
★ ROYAL. Corrientes 831. 392-8500. A las 12.25, 15.25, 18.40 y 22 hs. De F. Ford Coppola basada en la novela de M. Puzzo:
EL PADRINO
(P|18|a.) Con M. Brando, Al Pacino. Sáb. Trasn. 1.15 hs.
★ SANTA FE 1. Sta. Fe 1947. - 44-8980. A las 12.50, 15.20, 17.50 20.25 y 23 hs.:
LA HERENCIA DE LOS
FERRAMONTI
(P|18|a.) Con Anthony Quinn y Dominique Sanda. Direc.: M. Bolognini; 15.5, 17.35, 20.5, 22.40 hs.: Not Sábado Trasn. 1.30 hs.: Próximamente: Tiburón.
★ SANTA FE 2. Sta. Fe 194.. 44-8980 14.30, 16.45, 19, 21.15, 23.20 hs.:
MARCO POLO
con Desi Arnaz y Zero Mostel. S|R. 16.20, 18.35, 20.50 y 23.5 hs.: Notic. Arg Sábado trasnoche 1.20 hs.
★ SARMIENTO. Lav. 852. 392-3338. A las 13. 15. 17. 19.5, 21.5 y 23.15:
SECCION TOXICOMANIA
(P|18|a.) 14.35, 16.35, 18.35 20.35 y 22.45 hs. Notic. Sab. trasn. 1.15 hs.
★ S. LAVALLE. Lav. 921. 35-0235. Cont. 13 hs. En Tech. 13.15, 17.40 y 22.15 hs.: La novicia rebelde; 16 y 20.30 hs.: Las locas aventuras de Rabbi Jacob. (S|R.)
★ STUDIO. Santa Fe 2541. 821-5845 14.10, 16, 17.50, 19.40, 21.30, 23.20:
PRIMO-PRIMA
Un filme de J. Charles Tacchellas. (P|18|a.) 15.40, 17.30, 19.20 21.10 y 23 hs.: Notic. Sáb. Trasn. 1 h.
★ SUIPACHA. Suip. 442. 392-1195. Cont. desde 13 hs. 13.20, 15.20, 17.20, 19.20, 21.20 y 23.20 hs.:
EL ARBOL DE HOJAS ROSAS
(P|14|a.) Con Renato Cestie. Sábado trasnoche.
★ TROCADERO. Lav. 820. 392-1455 13.15, 17, 19, 21 y 23.10 hs.:
CIUDAD VIOLENTA
con Charles Bronson y Leilly Savalas; 14.40, 16.40, 18.40, 20.45 y 22.50 hs.: Notic. Arg. Sáb. tras

ALMAGRO

★ BIOGRAFO UNO. Corrientes 4636. A las 17.20 y 21.55 Notic. y Tarde de perros. Direc.: Sidney Lumet. Technic. 15.30 y 19.55 hs.: Secreto oculto en el mar. (P|18|a.) Technic.
★ LORIA. Rivadavia 3058. 87-1436 14.35, 17.35, 20.30, 23.20 hs. Embrujada; 15.55, 19.50 21.40 hs: Intimidades de una cualquiera. Continuado P 18|a.
★ PALACIO DEL CINE. Rivadavia 3636. - 812-4818. Cont. 16.15. 19.25 y 22.50: El pequeño gran Robin Hood; 14.40 17.40 y 20.50 hs.: Robinson Crusoe. Notic. Color S|R.
★ ROCA. Rivadavia 3753. 812-1517. Cont. Refriger. 14.40, 18.40 y 22.45. Al Pacino en: Tarde de perros; 16.45 y 20.50 hs.: Secreto oculto en el mar. (P|18|a.) 14.25, 18.25, 22.30: Noticiero.

BELGRANO

★ BELGRANO. Cabildo 2356. 73-5691. - 14.30 Varied. 16.35, 19.55 y 23.15 hs.: Sección toxicomanía c Franco Gaspari y Lee J. Cobb; 15, 18.10, 21.30 Los gloriosos bastardos. P|M|18|A. Sáb. Tras.: Sección toxicomanía. Dgo. 11 hs. Film alemán.
★ CABILDO. Cabildo 2347. 73-3857. 16.5, 19.25 22.45: Primo, prima; 14.30, 17.40 y 21: Amor mío, no me hagas daño. Cont. P|m|18|años.
★ CUMBRE. García del Río 4127. 70-5572. Cont. desde las 14.30 hs.: Simbad y el califa de Bagdad; La super super aventura. S|R.
★ GRAL. BELGRANO. Cabildo 2165 781-7200. - 16.5, 19.30 y 23.0: El gran restaurant; 14.30, 17.40 y 22.15: Un caso de escopeta; 19.15 y 22.50: Notic. Arg.
★ GRAN NORTE. Santa Fe 3730. 72-8468. - 16.20, 19.45 y 23 hs.: El pequeño gran Robin Hood; -14.45 17.55 y 21.25: Un pirata de 12 años; 14.30, 19.30 y 22.55. Notic. (S|R).
★ GRAL. PAZ. Av. Cabildo 2702 781-1412. - 16.30, 19.40 y 23 hs.: El pequeño gran Robin Hood; 14.45, 17.50 y 21.10 hs.: Un pirata de 12 años; 16.20, 19.25 y 22.45 Not. Hablado en castellano. (S|R).
★ GRAN SAVOY. Av. Cabildo 2829. 781-6300. - 16.20. 19.50 y 23.10 hs.: El regreso de King Kong; 14.50 18.10 y 21.30 hs.: El pequeño aventurero; 14.30, 19.40 y 23 hs.: Var. Notic. Cont. (S|R). Sáb. Trans.: 1.5 h.: Héctor el vigoroso.
★ LIDO. Cabildo 3241. - 701-2996. - Cont. desde las 14.30 hs.: Tú me enloqueces: Rolando Rivas, taxista. (S|R).

★ MIGNON Jaramento 2433. 73-3899 14, 16.15 18.30, 20.50 y 22.50 hs.: A. Quinn y D. Sanda en: La herencia de los Ferramonti, un film de M. Bolognini; 15.50 18.10, 22.30 y 22.50 hs.: Notic. Sáb. Trasnoche:
★ RITZ. Cabildo 635. - 771-0685. A las 15.50, 19.30 y 23.10 hs.: El espíritu de la colmena; 14, 17.30 y 21.15 hs.: Tormento P|M|18|A. Sáb. Trasn.: Woodstock.
★ ROSEDAL. Serrano 2454. 774-3101 15.30, 19 y 22.30 hs.: El regreso de King Kong, color; 13.45, 17.10 y 20.40 hs.: Robin Hood contra los piratas, color. Cont. Próx.: Leo y Virgo.

BOEDO

★ CUYO. Boedo 858. - 97-6975. - Cont. 16.30, 19.55 y 23.15 hs.: Sección toxicomanía: 14.50, 18.5 y 21.30 hs.: Y después los perros. Tecn.: 14.15: Varied P|M|18|A. Sáb. Trasn.
★ EL NILO. Boedo 1963. 97-2984. El regreso de King Kong, color; 14.30, 18.5 y 21.25 hs.: Robin Hood contra los piratas. S|R. Cont. Próx.: Leo y Virgo.
★ GRAN SAN JUAN. S. Juan 3216. 97-4293. Platea $ 80. Intimidades de una cualquiera; Desnuda en la arena; Fuego. (P|18|a.)
★ LOS ANDES. Boedo 777. 97-4232 Cont. 14. 16.55 20.10 y 23.15 hs.: El pequeño gran Robin Hood; 15.15 18.15 y 21.30 hs.: Robinson Crusoe en la isla encantada; 20 y 23.10 Notic. S|R).
★ MODERNO. Boedo 937. 97-8601. Maten a Johnny Ringo; Operación poker; 36 horas en el infierno. P|14
★ NAT. PALACE. Av. S. Juan 2461. 941-1723. A las 17 y 23 hs.: La herencia de los Ferramonti; 14.40 y 20.55: El día del atentado. (P|18|a.) Próx.: El regreso de King Kong.
★ NUEVO SELECT. S. Juan 2516. 941-5908. A las 17.40 y 22.25 hs.: Zambomba y Metralleta; 16 y 20.45: Las grandes vacaciones; 14.30 y 19.15 hs.: Estado de emergencia. (S|R.) Platea $ 100.

COLEGIALES

★ ARGOS. F. Lacroze 3455. 54-0673. 15, 19 y 23 hs.: Tarde de perros, con Al Pacino y John Cazal.; 17.10 y 21.10 hs.: Contrato en Marsella; 14.45, 18.45 y 22.45 hs.: Notic. P|18. Próx.: Operación Entebbe.
★ ATALAYA. Av. Córdoba 4633. - 773-0700. Hoy, 14.20, 18.25 y 22.25 hs.: El mundo está loco loco, loco; 16.55 y 21 hs.: Socorro. S|R.
★ RIALTO. Córdoba 4287. 86-8764. Cont. 16.20, 19.30 y 22.30 hs.: La carrera de la cebolla; 14.45, 17.55 y 21 hs.: La casa de terciopelo. P|14.

FLORES

★ AUD. SAN ROBERTO. Bolivia 667 612-0034. A las 16.30 y 21 hs.: El perseguidor implacable; 18.15: Los dos pilletes; 19.45: Simbad y la princesa. Platea $ 110.
★ COLISEO. Bonorino 36. 631-6181. 15.45 19.5 y 22.30 hs.: El regreso de King Kong; 14.15, 17.25 y 20.50 hs.: El desafío del gigante. S|R. Jueves: Leo y Virgo.
★ CONTINENTAL. Carabobo 945. 631-2218. Hoy, 14.35, 18.40 y 22.30 hs.: Sepultada viva, c|A. Belli; 16.30 y 20.30 hs.: La fuga. Cont. (P|M|18|A).
★ FENIX. Rivadavia 7802. 612-8858. Cont. 16.5, 19.25 y 22.50 hs. Kirk Douglas en: Un hombre para respetar, con G. Gemma y F. Bolkan. Technic. 14.20, 17.40 y 21.5 hs. Todos hijos de... cosa nostra; 15.50, 19.10 y 21.35 hs.: Notic. (P|14|a.) Próv. Estr.: Tarde de perros.
★ FLORES. Rivad. 6661. 631-3701. 16.20, 19.45 y 23.10 hs.: Sección toxicomanía; 14.30 17.55 y 21.20 hs.: Los gloriosos bastardos; 16.5, 19.30 y 22.55 hs.: Notic Arg. P|M|18|A.
★ GRAND PRIX. - Gaona 3263. - 59-2551. Hoy. 15.25, 19.15 y 23 hs.: La herencia de los Ferramonti; c| A. Quinn y D. Sanda; 17.35 y 21.15 hs.: El factor humano. P|M|18|A. Jueves: El regreso de King Kong.
★ GRAN RIVADAVIA. Riv. 8660. 69-1356. Cont. desde las 14.30 hs.: (P|M|14|A). Los blancos caballos de agosto: Yo te amo Natalhie.
★ LOPE DE VEGA. L. De Vega 1744. Cont. 14.30, 18.30 y 22.15 hs.: La herencia de los Ferramoti, P|M|18|A,con A. Quinn; 16.35 y 20.30 hs.: La mujer del cocinero con A. Belli.
★ MORENO. Rivad. 5050. 90-4303. 16.20 19.45 y 23 20 hs.: El pequeño Robin Hood; 14.20, 17.45 y 21.20: Kaliman el hombre invencible, color. Habladas en castellano. S|R.
★ PUEYRREDON. Rivadavia 6871. 612-0389. Refriger. Cont. 13.40, 18, 22.35: Notic. y Al Pacino en: Tarde de perros, con John Cazele, Beulah Garrick. T'Color. 16, 20.35: Dos contra todos. (P|18|a.) Próx. Estreno: Victoria en Entebbe.
★ SAN JOSE. Rivadavia 7350. - 611-5989. Continuado desde las 14.30 hs. Embrujada; Intimidades de una cualquiera (P|18|a.).
★ S. MARTIN. Riv. 7060. 612-5416. Cont. desde las 13.30 hs.: Cluck Moll el hombre de la venganza; El fin de los bárbaros. S|R. Sábado en trasnoche.

LINIERS

★ GRAN LINIERS. Av. Gral Paz 17. - 653-2266. El pequeño Robin Hodd; 13.50, 16.50, 19.50 y 22.50 hs.: Un pirata de 12 años, 15.15, 18.18 y 21.15 hs.:
★ MARTIN FIERRO. Av. Gral Paz 17. - 653-2266. Sección toxicomanía. 15.30, 19 y 22.20 hs.: Los gloriosos bastardos 14, 17.10 y 20.45 hs.

★ ODEON. Montiel 100. - 641-7073. 16.20, 19.30 y 22.50 hs.: Embrujada, color; 14.25, 17.35 y 20.55 hs.: Intimidades de una cualquiera. P|M|18|A. Cont. Jueves: Herencia de los Ferramonti.

MATADEROS

★ ALBERDI. J. B. Alberdi 6169. - 68-0496. - 14.35, 18.20 y 22.30 hs.: La herencia de los Ferramonti; 15.40 y 20.40 hs.: Ultraje a la inocencia, color. Cont. P|M|18 A. Jueves: Regreso de King Kong.
★ BUENOS AIRES. Av. del Trabajo 5427. - 68-2525. Hoy, 14.30 y 19.15: La tentación desnuda; 16.20 y 21: Intimidades de una cualquiera; 18 y 22.40: Embrujada. P|M|18|A.
★ EL PLATA. J. B. Alberdi 5751. 68-1118. Cont. 16, 19.15 y 22.45 hs.: Sandokán y los tigres de Mompracem; 14.30. 17.40 y 21 hs.: Paraíso en la selva. S|R.
★ GRAN LUGANO. M'guiondo 4062. 601-3457. Hoy, 14.45 y 19.30 hs.: La fuga increíble; 16.20 y 21.10 hs.: El peleador callejero; 18 y 22.50 hs.: Busco mi destino.

PARQUE PATRICIOS

★ PABLO PODESTA. La Rioja 2153 91-1355. Un toque de castidad; Veo desnudo· Dónde vas toda desnuda. P|18|A. Sáb. Trasn.: El sexo débil en apuros.
★ RIVAS. La [illegible] 2050. 91-1841. Cont. desde las [illegible].30 hs.: 5 locos en el supermercado; El retorno del dragón. S|R.
★ SAENZ. Av. Sáenz 459. 91-8455. 14 18.20 y 22.40 hs.: Embrujada; 15.15 y 19.35 hs.: Desnuda en la arena; 16.40 y 21 hs.: Fiebre. Cont. (P|M|18|A).

SUR

★ CONSTITUCION. B. de Irigoyen 1414. - 23-0248. Cont. 14, 17.10, 20.20 y 23.30 hs.: El pequeño gran Robin Hood; 15.20, 18.30 y 21.40 hs.: Robinson Crusoe. S|R.
★ DANTE. A. Brown 1234. 21-6484. Cont. desde las 14.30 hs.: Me llaman Trinity; 5 locos mosqueteros. S|R. Sáb. Trasn.
★ OLAVARRIA. Olavarría 635. - 21-0454. Hoy. 14.45 y 20 hs.: Las locas aventuras del Rabbi Jacob; 17 y 22 hs.: La novicia rebelde. S|R.

VILLA DEVOTO

★ ACONCAGUA. Av. Mosconi 3360. 571-5208. Cont. desde las 14.30 hs.: P|14|A. El robo de un billón de
★ DEVOTO. N. York 3330. 50-1443. Embrujada; Fiebre; Carne. (P|18.)
★ PARQUE. Cuenca 3256. 50-4448. Cont. desde las 14.30 hs.: Ultraje a la inocencia; El árbitro. P|18|A.

VILLA URQUIZA

★ EDEN. Bauness 2536. 51-2135. El padrino, 16.30 y 21.30 hs.; Los principiantes 14.40 y 19.35 hs.: (P|M|18|A). Cont.
★ 25 DE MAYO. Triunvirato 4438. 51-1859. Cont.: 15.40, 19 y 22.30 hs.: El pequeño gran Robin Hood; 14. 17.5 y 20.25 hs.: Un pirata de 12 años; 18.45 y 22.5 hs.: Notic.

GRAN BUENOS AIRES

★ BALLESTER - Sarmiento: Viernes 3, sábado 4 y domingo 5. Ricardo Bauleo, Julio De Grazia, Virginia Faiad, Mabel Landó y José M. Langlais en la obra: "Querida... apurate".
—Sarmiento: Hoy único día. Gran programa de cine alemán. Cría cuervos; El gato Mammone. P|18.
★ CASEROS - Paramount: Cerrado por vacaciones.
—Urquiza: Sepultada viva; El casorio. Sábado trasn.: Fiebre; Intimidades de una cualquiera.
★ EL PALOMAR - Helios: Rollercar; El gran Buster Keaton. P|1.8
★ LOMAS DE ZAMORA - Coliseo: Sepultada viva; Adiós muñeca. P|18.
—Español: Ciudad violenta; Adiós al amigo. (P|18|a.)
★ QUILMES - Moderno: Un caso de escopeta; El gran restaurant. S|R
—Rivadavia: La herencia de los Ferramonti; La reencarnación de Peter Proud. (P|18|a.)
★ BERNAL - Monumental: Mi ardiente timidez; Eran diez indiecitos. (P|18|a.)
★ MORON - Morón: Ciudad violenta; Adiós al amigo. Sáb. trasn.: Embrujada; Desnuda en la arena.
★ S. A. DE PADUA - G. Sarmiento: Un caso de escopeta; Un loco lindo en el gran restaurant. S|R.
★ SAN MARTIN - Ateneo: Teatro: En escena, Guillermo Bredeston, Nora Cárpena; "Ensalada de ternura y tomate". Loc. num. en venta.
—Moreno: Siete hombres y un destino; Los diamantes son eternos.
—Plaza: Sepultada viva; La fuga. Sábado trasn.: Adiós al amigo; Ciudad violenta.
★ RAMOS MEJIA - San Martín: El regreso de King Kong; El desafío del gigante. Sáb. Trasn.
★ AVELLANEDA - Colonial: Los hombres piensan solo en eso; Los doctores las prefieren desnudas; Mi novia, él...
—Gral. Roca: Uno más al infierno. Duelo entre gigantes; Pecos, ruega a Dios y cava tu fosa. (P|14|a.)
—Maipú: Sección toxicomanía; Y después los perros.
—Mitre: El regreso de King Kong; James Tont operación due.
—Pte. Avellaneda: Embrujada; Intimidades de una cualquiera.
—San Martín: El pequeño Robin Hood; Robinson Crusoe y la isla encantada.
—Pueyrredón (Wilde): El regreso de King Kong; Robin Hood contra los piratas.

CRONICA EDICION DE LA MAÑANA (Registro de la Propiedad Intelectual Nº 1.333.806). Dirección. Redacción. Administración y Talleres: Azopardo y Garay. Tel. 30-0181/82/83/84 - 30-7811/12/13. Publicidad: Viamonte 1328, 1er. piso. Director de las ediciones matutinas: Américo Barrios.

crónica DE LA MAÑANA

La "Coimisión"

Miércoles 8 de Diciembre de 1976

Escribe
AMERICO BARRIOS

CUANDO la justicia llega tarde, no es justicia. Es una burla. Esto es un axioma en algunos casos dramáticos, de reparación moral, por ejemplo, o de la reivindicación de un bien que ha sido malamente usurpado. En otros casos, el acto justiciero tiene gran valor. A veces tiene mucho más valor que si se hubiera consumado en el momento que, cronológicamente, correspondía. La advertencia popular dice: "Más vale tarde que nunca", y agrega: "Nunca es tarde cuando la dicha es buena". Aunque, de cualquier manera, preferimos que la justicia se haga en el debido instante en que se la reclama. Hay un suceso, registrado hace tiempo, que queremos comentar porque ha cobrado repentina notoriedad. La noticia sorprendió, hace pocos días, a la opinión pública, y es posible que ya el suceso haya sido olvidado porque los hechos se precipitan en esta rugiente actualidad mundial de nuestros días.

◆

En la ciudad de Buenos Aires, en el año 1926, hace exactamente medio siglo, el ingeniero Manuel Morteo era director de Talleres Municipales y el señor Manlio Anastasi era administrador de Limpieza de la comuna. Por aquel entonces hubo necesidad de comprar camiones para estar a tono con las exigencias de la ciudad que crecía, y que obligaba a proveerse de unidades mecánicas que facilitarán y mejoraran la limpieza de las calles. Morteo y Anastasi estuvieron de acuerdo en comprar una determinada marca de camiones. Ya comprados por la Municipalidad, por consejo del ingeniero Morteo y Anastasi, la firma vendedora hizo llegar al ingeniero un cheque de 10.000 pesos nacionales, un equivalente, más o menos a 10.000 dólares en aquel entonces, y otro cheque, por 5.000 pesos, a Manlio Anastasi, ambos cheques librados contra el Banco Francés e Italiano de la América del Sur. Eran lo que ahora, usando eufemismos, podrían llamarse comisiones, pero que podríamos definir mejor diciendo que eran "coimisiones". Como el ingeniero Manuel Morteo y el señor Manlio Anastasi eran y son dos personas honorables, inmediatamente hicieron la denuncia del caso, que quedó a resolución del asesor letrado municipal. Eso ocurrió en 1926, hace medio siglo. Y amigos y conocidos de estas personas ejemplarizadoras han recordado el hecho para rendirles homenaje, porque actitudes como éstas reivindican los altos valores morales, sin los cuales ningún país podrá alcanzar un gran destino.

◆

Pasaron 50 años y el suceso gratísimo no ha sido olvidado. Y a ambos ex funcionarios se les rinde un homenaje. Eso viene a demostrar, una vez más, que el más grande capital de una persona es su buena conducta. Y es verdad. ¿NO LE PARECE?

HABLAN LOS ASTROS

Por el profesor MARIO CARIÑO

LOS NIÑOS NACIDOS HOY amarán las artes y serán muy afectos a los estudios y a las manifestaciones deportivas; serán sensibles, nerviosos pero nobles y justos.

LOS QUE CUMPLEN AÑOS HOY tienen ante sí un período de bonanza y recuperación, tanto en la parte afectiva como en lo que concierne a la economía.

ARIES: Día dudoso para viajar, invertir o firmar documentos; bueno para la salud, la profesión y el amor; una noticia con pena, dinero no faltará. Cuidado en la calle. Sorpresa.

TAURO: Buena tarde para cobros, inversiones, pagos y viajes; Nº clave el 7; horas felices de 15 a 21; cuiden un poco la salud; disgusto en casa; amor en alza; sopresa y noticia.

GEMINIS: Día bueno para la salud, el amor y los viajes; cambios en la profesión; es un pocoa flojo para el dinero; no jueguen; eviten la velocidad; en la noche mejor no salir.

CANCER: Una buena noticia; visitas queridas en casa; alegrías y felicidad; éxitos en la profesión; dinero seguro; la salud con altibajos; para el amor día definitivo; sorpresas.

LEO: Un serio momento, eviten discusiones; cuiden sus nervios y el aparato digestivo; dinero al alcance de la mano; en el amor bien; para viajar día maravilloso; en casa felicidad.

VIRGO: No malgasten el tiempo; número clave el 9; buena salud; dinero llegará; trabajo y éxito; gran momento en el amor; pena por noticia; eviten nervios en casa; noche regia.

LIBRA: Dinero seguro; día para invertir y firmar; recuerden el número 4; cuidado con las comidas; en amor pueden pasar cosas raras; casa con visitas; llamada o carta seria.

ESCORPIO: Buena salud, hagan más vida natural; en amor novedades; en casa nervios y disgustos; poco dinero; trabajo efectivo; eviten la velocidad para viajar o mudarse bueno.

SAGITARIO: Un día para aprovechar al máximo; pueden cobrar si insisten; número clave el 7; cuiden un poco la salud; para el amor un poco complicado; para viajes día ideal.

CAPRICORNIO: Sorpresas y noticias; éxitos en el arte; posibilidad en dinero; en el amor cuidado, sean más justos y cariñosos; buena salud; en casa alegrías; pronto viaje feliz.

ACUARIO: Recuerden el Nº 3; horas felices después de las 15; gran amor; buena salud; cuidado con los golpes; dinero a cobrar; cambios en sus trabajos; para viajar es gran día.

PISCIS: Malestar pasajero; poco dinero pero seguro; amor que progresa; su Nº el 3; si viajan no lo hagan por aire después de las 21; en casa visitas, noticias y sorpresas.

FUGOSE EL CNEL. PITA

• Seis Meses Cautivo
• Buscan a Raptores

El coronel Juan Alberto Pita, interventor militar en la Confederación General del Trabajo, reapareció en la víspera luego de fugarse del lugar donde estaba secuestrado por delincuentes subversivos desde hace algo más de seis meses. La noticia se difundió en la mañana de ayer a través de un comunicado emitido por el Comando en Jefe del Ejército, cuyo texto dice: **"En el día de la fecha, siendo aproximadamente las 8.45, logró evadirse el coronel Juan Alberto Pita del lugar donde lo tenían secuestrado, encontrándose en jurisdicción militar".**

El parte militar, lacónico en su estilo tradicional, no aporta detalles sobre cómo se produjo el hecho ni tampoco sobre el estado de salud del coronel Pita. Fuentes extraoficiales aseguraron sin embargo que el jefe militar se encontraba en buen estado físico y anímico, aunque también admitieron que presentaba algunas contusiones. Las mismas fuentes informaron que el coronel Pita logró escapar del lugar donde lo tenían prisionero —en la localidad de Gorina, pueblo cercano a La Plata y City Bell— poco después de las ocho de la víspera, dirigiéndose a la ruta principal donde hizo detener una camioneta que lo condujo de inmediato, y a su pedido, al cercano Batallón 601, donde hizo su ingreso aproximadamente a las 8,45. De acuerdo con las versiones, el militar vestía un pijama en el momento de su fuga.

◆ REQUISA EN LA ZONA

A poco de arribar a la dependencia militar citada, el coronel Pita, se puso en marcha un vasto operativo de búsqueda, con el propósito de localizar el lugar donde había estado cautivo el jefe militar. Los efectivos de seguridad fueron extendiendo su radio operativo a Gorina, City Bell y otras localidades aledañas durante la tarde, y aunque al promediar la misma parecía haber disminuido su intensidad y se habían reabierto algunas rutas, no había duda en cuanto a que continuaban. No fue posible, por otra parte, obtener información alguna sobre los resultados que arrojaron los procedimientos, dado el total hermetismo de las fuentes responsables castrenses.

El coronel Pita fue secuestrado el 30 de mayo último, a las 18.40, en las cercanías de la ciudad de La Plata —con más precisión en el camino General Belgrano y frente a la llamada "República de los Niños"—, cuando regresaba a su domicilio en automóvil, procedente de la Capital Federal. Por ese entonces, el interventor militar en la Confederación General del Trabajo se aprestaba a viajar a Ginebra, al frente de la delegación argentina ante la Organización Internacional del Trabajo (OIT). El militar secuestrado por elementos subversivos, había asumido la conducción de la Confederación General del Trabajo el 28 de abril, sucediendo en el cargo al coronel Emilio Fabrizzi.

Más de seis meses permaneció en poder de sus raptores el coronel Juan A. Pita: ayer logró fugar.

Nacido en San Carlos de Bariloche, el coronel Juan Alberto Pita egresó del Colegio Militar de la Nación con el grado de subteniente en 1947, desarrollando desde entonces una brillante carrera profesional. En 1970 fue designado observador militar en la zona fronteriza entre El Salvador y Honduras, ascendiendo a su actual grado en 1971, año en que designado jefe del Regimiento de Infantería de Monte 29 y de la guarnición militar de Formosa. En 1973 asumió la jefatura del Departamento de Relaciones de la Secretaría del Comando en Jefe del Ejército cargo que desempeñó hasta el momento de ser designado interventor en la CGT.

Cuando se hizo cargo de la intervención militar de la central sindical, el coronel Pita fijó su pensamiento calificando a la corrupción y a la subversión como "los peores enemigos de la Nación". Manifestó además que el movimiento obrero solamente con "auténticos dirigentes, que actúen como genuinos representantes del trabajador argentino, podrá participar en este proceso de reorganización nacional a que fue convocada la República".

Tras conocerse su secuestro, fuerzas combinadas de Ejército, policía y Armada iniciaron grandes operativos de rastrillaje y control en todo el sector sur del Gran Buenos Aires, la ciudad de La Plata y sus alrededores incluyendo controles de rutas y caminos e identificación de personas en lugares públicos.

Cabe recordar, por último, que el 8 de julio, al cumplirse cuarenta días del hecho, la esposa del presidente de la Nación, señora Alicia Raquel Hartridge de Videla, visitó el domicilio particular del secuestrado, en la ciudad de La Plata, donde presentó sus saludos y expresó su solidaridad a la esposa del militar secuestrado.

COMPROBARON MULTIMILLONARIAS EVASIONES DEL I.V.A.

La Dirección General Impositiva continúa realizando intensos operativos de fiscalización del Impuesto al Valor Agregado en todo el país. Los resultados de este operativo, evaluados por las autoridades competentes, reportan hasta estos momentos significativos saldos favorables.

Una fuente digna de crédito, señaló al respecto que la fiscalización reciente llevada a cabo en un amplio sector de la calle Warnes de la Capital Federal, permitió realizar ajustes por sumas superiores a $ 100.000.000 en concepto de "ventas negras". Este importe —agregaron los informantes— no incluye indexación, intereses, multas y recargos y los más significativo, agregaron, "es que el valor consignado solo se refiere a las anomalías cometidas por solo quince contribuyentes".

◆ PLAZO MODIFICADO

La Dirección General Impositiva recordó que de acuerdo con lo determinado en la Resolución General Nº 1.8[illegible] se han modificado por única vez las fechas de vencimiento del Impuesto al Valor Agregado (IVA), a operarse en el curso del presente mes. En virtud de ello, para el ingreso y la determinación de la posición mensual correspondiente a octubre de 1976, así como para la presentación de las declaraciones juradas e ingreso de los saldos por cierre de ejercicios operados en el citado mes, deberán tenerse en cuenta los siguientes plazos de vencimiento: hasta el 10 del corriente, los números de inscripción par; hasta el 14, los números de inscripción impar.

◆ OTRA PRORROGA

Por una resolución que lleva el número 1.731/76, la Junta Nacional de Carnes ha ampliado hasta el 31 del corriente el plazo para que aquellas personas o entidades que estaban autorizadas a realizar la faena de ganado vacuno y el abastecimiento del comercio minorista hasta el 30 de noviembre, puedan seguir operando. Vencido este plazo, que fue otorgado por única vez, solo podrán actuar en la forma indicada, los que estuvieran inscriptos en la Junta Nacional de Carnes, en el carácter de matarife-abastecedor, matarife-carnicero y consignatario y/o comisionista directo de acuerdo con lo establecido en la Resolución JNC Nº 756/76.

LOS MILLONES DE NAVIDAD..! • LAS 4 SERIES • COMBINACIONES COMPLETAS A $ 20.000.-
Y TODA LA LOTERIA CHAQUEÑA • SORTEA POR LA LOTERIA NACIONAL..!
UNICAMENTE EN: LOTERCHACO — TUCUMAN 2163 - 3º — TEL. 48-0832 • ATENDEMOS COMISIONISTAS